

2 0 2 7
경희대학교

수시 신입생
모 집 요 강

T O W A R D S G L O B A L E M I N E N C E

KYUNG HEE UNIVERSITY

※ 본 수시 모집요강은 대학 구조조정 및 한국대학교육협의회 심의 결과 등의 이유로 추후 변경될 수 있으니, 최종 확정 내용은 원서접수 이전에 본교 입학처 홈페이지에서 반드시 확인하기 바랍니다.

경희대학교

마음껏 배우고 마음껏 꿈꾸는 대학

학생들이 더 나은 미래를 꿈꾸며 상상력과 창의력, 실천력을 키워나가는 '마음껏 배우고 마음껏 꿈꾸는 대학'. 경희대학교가 추구해 온 대학의 참모습입니다. 경희인은 후마니타스칼리지 교양교육, 융합형·사회 맞춤형 전공교육, 전방위에서 지원하는 사회진출교육과 함께 자기 주도적 교육과정을 이수하면서 행복한 삶의 주인으로, 지속 가능한 문명의 주역으로 성장하게 됩니다.

나는 누구인가? 나는 어떤 인간이 되고자 하는가? 우리는 어떤 미래를 원하는가? 후마니타스칼리지는 이러한 질문에 대한 답을 찾아가도록 안내합니다. 학생들은 그 과정에서 자신을 발명하고, 타자와 더불어 문명 전환을 이끌어가는 지구적 실천인으로 성장하게 됩니다. 전공교육, 융합전공, 학생설계전공 등을 통해서 전문 지식과 융합 역량, 실무 능력을 쌓으면서 자유롭게 미래를 설계할 수 있습니다. 서울캠퍼스와 국제캠퍼스를 오가며 다전공(복수전공), 부전공, 전과를 선택할 수 있는 기회도 열려 있습니다.

이외에도 마이크로디그리(Micro Degree), 산업 연계 교육 과정, 캡스톤디자인을 통해 사회 및 산업계에서 요구하는 역량, 직무, 자격을 갖출 수 있으며, 독립학습, 독립심화학습, 학부생 연구 프로그램 등을 이수하면서 지도교수와 함께 독자적인 연구, 실천, 창업 활동을 펼칠 수 있습니다. 취업과 창업, 창직(새로운 직종을 만드는 활동)을 포괄하는 체계적인 사회진출교육은 학생들에게 더 많은 미래, 더 나은 미래를 열어갈 힘을 실어줍니다.

장학금



학생
1인당 **348** 만 원

2025년 대학정보공시(소수점 반올림)

호텔관광



세계 **42** 위

2025년 QS 세계대학 학문 분야 평가

취업률



100 %

관광·엔터테인먼트학부

2025년 대학정보공시

학생 주도적 교육·학습 강화

경희는 미래 사회가 요구하는 인재 양성을 위해 ‘교육에서 학습으로, 학습에서 실천으로’ 대전환에 나섰습니다. 학생 스스로 문제를 설정하고 해결하는 역량을 기를 수 있도록 다양한 학습 기회를 제공합니다. 융합형, 사회 맞춤형, 자기 주도적 교육과 전공 선택권을 확대하고, AI와 데이터 분석 역량 교육을 강화하는 등 미래 지향적, 학생 주도적 학사제도를 활성화했습니다. 아울러 2026학년도 신입생과 편입생부터는 다전공, 부전공, 마이크로디그리 가운데 하나를 반드시 이수하도록 해 융합형 인재로 성장하도록 학사제도를 전환했습니다.

Kyung Hee University



융합 전공

2개 이상 학과(전공)가
학문 영역 통합해 제공하는
새로운 전공



학생설계전공

교육 과정 융합해
학생이 직접 만드는 전공



다전공 의무화

융합형 인재 양성을 위한
학사 체계 전환



마이크로디그리

사회·산업계에서 요구하는
특정 역량, 직무, 자격
키워주는 특화 교육



사회혁신학기제

한 학기 동안
현장에서 진행하는
PBL 방식의 특화 교육

열린 전공 교육체계 확립

'한계를 넘어 배우고 경계를 허물며 이끈다'

경희는 ‘열린 대학’, ‘열린 학습’, ‘열린 전공’을 목표로 교육 혁신을 추진하며 학생들의 전공 선택 자율권을 넓히고 있습니다. 2025학년도에는 서울캠퍼스 자율전공학부를 개편하고 국제캠퍼스에 자유전공학부를 신설했습니다. 열린 전공 신입생들은 1년간 전공 탐색, 멘토링, 꿈 도전 프로젝트, 특강 등 다양한 프로그램에 참여한 뒤 자기 이해를 바탕으로 전공을 선택합니다. 2026학년도에는 경영회계계열, 관광·엔터테인먼트인문학부, 기계공학부, 글로벌 커뮤니케이션학부를 확대 신설해 계열·학부 내 학과와 전공을 100% 자율 선택하도록 했습니다.

호텔관광 세계 42위, 양자과학, 인공지능 등 순위 상승 학문 분야 평가 '역대 최다' 순위권 달성

경희는 학문의 다양성과 탁월성을 존중하는 문화를 정착시켜 왔습니다. 그 결과, 인문, 사회, 자연, 공학, 예체능, 의학 등 전 학문 분야가 발전했습니다. 2025년 QS 세계대학 학문 분야 평가에서 32개 분야에서 세계 순위권을 기록하며 역대 최고 성적을 거뒀습니다. 경희가 전통적으로 강세를 보여온 호텔 관광 분야에서 세계 42위를 달성했고, 최근 새롭게 추진 중인 우주과학, 바이오헬스, 양자과학, 첨단소재, 인공지능, 인류문명 등 6대 중점 학문 분야에서 순위 상승을 이뤄냈습니다.

통신공학 분야는 6G 무선 통신, 양자 통신, AI 기반 통신 등 첨단 통신 기술 연구에 주력하고 있습니다. 2024년에는 과학기술정보통신부가 지원하는 '한계도전 R&D 프로젝트'에 선정된 데 이어 양자물질 글로벌 연구센터를 개소했습니다. 노벨 물리학상 수상자인 콘스탄틴 노보셀로프 교수와 하버드대 물리학과 김필립 교수를 초청해 양자과학 분야의 연구와 교육 역량을 강화했습니다. 정부 지원을 받아 양자 기술 플랫폼 구축에 힘을 싣고 있습니다. 한편 바이오헬스와 AI 분야에서도 국제공동연구와 융복합연구를 통해 경쟁력을 강화하고 있습니다. 2025년에는 보건복지부가 주관하는 '의료 인공지능 특화 융합인재 양성 사업'에 선정되면서 인공지능 기술과 의료를 융합해 글로벌 경쟁력을 갖춘 인재를 양성하고 있습니다.

국제화 국내 **2**위
2026년 THE 아시아대학평가



국제 교류 대학
83개국 618개교

UN/국제기구 인턴십
인턴 기회, 장학금 제공



**매년 학생 10여 명 선발해
UN·국제기구 파견**

경희는 UN을 비롯한 국제기구와 각종 프로그램을 진행하며 교류 협력을 심화했습니다. 대표적인 UN·국제기구 인턴십입니다. 매년 10명 안팎의 학생을 선발해 UN을 비롯한 다양한 국제기구에서 인턴으로 일할 기회를 제공합니다. 선발된 학생들은 인턴 경험을 쌓으면서 장학금도 받을 수 있습니다.



해외 파견 학생
매년 2,000명 이상



**Global Collaborative
Summer Program**

해외 석학, 국제기구 실무자 강의



산학협력과 SI 혁신으로 여는 미래 교육

대학과 산업계의 상생을 위해 산학협력과 기술사업화에 주력해 온 경희는 2025년 지역혁신중심 대학지원체계 사업(RISE 사업)에 선정되면서 지식산업 선순환 체계를 고도화하고 있습니다. 서울 전략사업에 기반한 S-클러스터 연계형 교육과정 운영, AI 혁신 기업협업센터를 설립했으며, 캡스톤디자인 수업, IP R&D를 통한 자산 벨류업 프로그램, Global Tech Marketing, 경희 판교VI캠퍼스 등을 통해 교육과정을 산업 연계형으로 발전시켰습니다.

전공자뿐만 아니라 모든 재학생이 인공지능(AI)과 소프트웨어(SW) 역량을 갖춘 인재로 성장할 수 있도록 AI·SW 기초부터 활용·심화까지 단계별 교육을 제공합니다. AI·SW 심화 과정의 산학협력을 활성화하고, 기업의 피드백을 반영해 융합 교육을 강화하고 있습니다. 최근에는 경희 구성원 전용 자체생성형 AI 통합 플랫폼 ChatKHU(챗쿠)를 개발하여 구성원 누구나 동일한 수준의 AI 서비스에 접근할 수 있는 기반 인프라를 구축했습니다.

전방위·맞춤형 사회진출 지원 '더 많은 미래, 더 나은 미래를 향해 나아가다'

경희는 학생들이 적성에 맞는 진로를 찾고, 능력을 발전시켜 지구사회를 이끌어 나갈 핵심인재로 성장할 수 있도록 전방위에서 맞춤형 사회진출 지원 활동을 펴고 있습니다. 대표적인 프로그램이 취·창업 스쿨입니다. 신입생 진로 탐색 - 자기 탐색 - 역량 개발 - 사회진출 구체화 단계로 다양한 교과 프로그램을 운영합니다. 학생들은 저학년 대상 창학정신 고취 교육 프로그램, AI 기반 4차 산업 역량 강화 프로그램으로 구성된 진로 탐색 캠프, 멘토링, 메타버스를 활용한 융복합 인재 육성 프로그램 등 비교과 프로그램과 아이디어를 실현하는 창의 공간, 역량 관리 플랫폼, 꿈과 도전을 지원하는 장학금을 통해 사회와 기업이 필요로 하는 역량을 갖춘 '준비된 인재'로 거듭나게 됩니다.

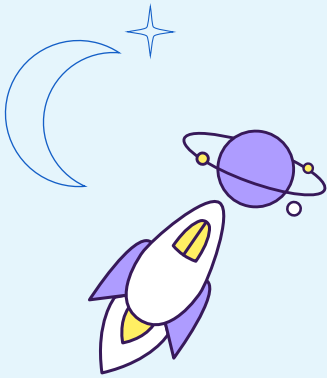

우주에 도전하는 대학

경희는 한국 최초의 기상 관측 전용 위성 ‘천리안 2A호’에 우주 기상 탑재체를 개발해 탑재했고, 2022년에는 한국 최초의 달 탐사선 ‘다누리’에 탑재된 자기장 측정기를 개발했습니다. 이 장비는 다누리 탑재체 가운데 유일한 대학 개발 장비입니다. 2025년에는 사건지평선망원경 국제공동연구를 통해 M87 블랙홀의 새로운 영상을 공개했습니다. 경희는 정부 지원과 국제 협력을 바탕으로 우주과학 분야의 도전을 이어가고 있습니다.



영상 보기



지속 가능한 미래를 선도하는 대학

경희가 ‘2025 THE 대학영향력평가’에서 세계 19위, 전 세계 사립대학 1위로 역대 최고 순위를 달성했습니다. 이 평가는 지속가능발전목표(SDGs)를 평가 잣대로 삼고 있습니다. 남다른 가치와 전통 ‘문화세계의 창조’, ‘학문과 평화’를 계승하면서 ‘인류의 미래’를 향한 도전과 창조의 여정을 이어온 경희의 노력을 인정받았습니다.



UN 세계평화의 날 제정을 이끈 대학

9월 21일은 UN이 제정한 세계평화의 날입니다. UN은 1981년, 이날과 함께 세계 평화의 해(1986년)를 제정했습니다. 세계평화의 날/해는 냉전 시대를 종식시킨 하나의 계기로 평가받고 있습니다. 세계평화의 날/해 제정을 최초로 제안한 사람이 경희학원 설립자 미원(美源) 조영식 박사입니다.



영상 보기

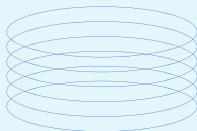
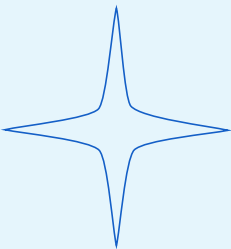

Kyung Hee University



모든 의학계열 단과대를 갖춘 대학

경희는 의학, 한의학, 치의학, 약학, 간호학을 아우르는 의과학 체계를 국내 최초로 확립했습니다. 의학계열의 모든 단과대를 갖추고, 경희의료원을 중심으로 교육·연구·진료를 연계해 왔습니다. 2025년에는 경희대학교병원이 보건복지부 연구중심병원 인증을 획득해 서울·경기 동북권 유일의 신규 인증병원으로 선정됐습니다.

의과대학

한의과대학

치과대학

약학대학

간호과학대학



경희의료원

- 경희대학교병원
- 경희대학교한방병원
- 경희대학교치과병원
- 강동경희대학교병원

캠퍼스가 아름다운 대학



경희 캠퍼스는 녹지 공간이 많은 아름다운 캠퍼스로 손꼽힙니다. 경희 캠퍼스가 그 명성을 넘어 미래대학 ‘꿈의 공간’으로 거듭납니다. 학술의 탁월성 위에 희망의 ‘문명 전환’을 선도하는 ‘대학다운 미래대학’으로 도약합니다.



영상 보기

1 주요 사항

2 세부 전형

2027학년도 경희대학교 수시모집 전형 일정 안내

전형 요약 및 주요 변경 사항	12
모집단위별 입학정원 및 세부전공	16
전형별 모집인원	18
원서접수 및 전형일정, 합격자 발표 및 등록	
입학원서 접수 주요사항	20
인터넷 원서접수 시 유의사항	20
전형 일정	21
합격자 발표 및 등록	22
총원 합격자 발표 및 등록	23

학생부교과전형

지역균형전형	26
기회균형전형 I (특성화고 등을 졸업한 재직자)	32

학생부종합전형

네오르네상스전형	37
기회균형전형 I (국가보훈·농어촌학생·수급자·자립아동, 장애인 등 대상자)	44
기회균형전형 II	54
전형요소별 평가 안내	61

논술우수자전형

실기우수자전형

한국화·회화·조소	70
한국무용·현대무용·발레	74
디자인·도예	78
PostModern음악	82
연극·뮤지컬 연기	86
체육	90

학교생활기록부 반영 방법

학교폭력 조치 상황 반영 방법

최종 등록자 서류 제출 안내

3

기타 사항

지원자 유의사항

고등교육법 기본사항에 따른 유의사항	122
본교 유의사항	122

※ 제출 서류 양식은 본교 입학처 홈페이지 공지사항을
참고하기 바랍니다.

등록포기 및 등록금 환불 안내

등록포기 및 등록포기로 인한 등록금 환불	125
본교 입학 이후 등록금 환불	125

전형료 및 전형료 환불 안내

입학원서 접수 주요 사항 및 전형료	126
전형료 환불	126

학사 안내

장학제도	128
기숙사 안내	131
기타 사항	132

2027학년도 경희대학교 수시모집 전형 일정 안내

SUN	MON	TUE	WED	THU	FRI	SAT
	September 9	1	2	3	4	5
6	7	8 원서접수 (9.8. 10:00 ~ 9.11. 18:00) 서류제출(업로드) (9.8. 10:00 ~ 9.15. 17:00)	9	10	11 원서접수 마감(18:00)	12
13	14	15	16	17	18	19
		서류 업로드 마감 (17:00)				
20	21	22	23	24	25	26
27	28	29 실기고사 실기우수자전형 PostModern음악(9.29~)	30	October 10	2 실기고사 실기우수자전형 연극·뮤지컬 연기(10.2~)	3 실기고사 실기우수자전형 한국무용·현대무용·발레 (10.3~4)
4	5	6	7	8	9 실기고사 실기우수자전형 디자인·도예(10.9~10)	10
실기고사 실기우수자전형 한국무용·현대무용·발레 (10.3~4)						
11	12	13	14	15	16	17
18	19	20	21 1단계 합격자 발표 학생부교과(기회균형전형 I) 실기우수자전형 한국화·회화·조소 연극·뮤지컬 연기	22	23	24
25	26	27	28	29	30 2단계 실기고사 실기우수자전형 한국화·회화·조소 (10.30~11.1)	31 면접고사 실기우수자전형 체육(10.31~11.1) 학생부교과(기회균형전형 I) (10.31) 2단계 실기고사 실기우수자전형 한국화·회화·조소(10.30~11.1) 연극·뮤지컬 연기(10.31~11.1)

November						
11						
SUN	MON	TUE	WED	THU	FRI	SAT
1 면접고사 실기우수자전형 체육(10.31~11.1) 2단계 실기고사 실기우수자전형 한국화·회화·조소(10.30~11.1) 연극·뮤지컬 연기(10.31~11.1)	2	3	4	5	6	7
8	9	10	11	12	13	14
15	16	17	18	19 수능시험일	20	21 논술고사 논술우수자전형 (11.21~22)
22 논술고사 논술우수자전형 (11.21~22)	23	24	25 1단계 합격자 발표 학생부종합(네오르네상스전형) 최초 합격자 발표 학생부교과(기회균형전형 I) 학생부종합(기회균형전형 I, II) 실기우수자전형(전체)	26	27	28
29	30	December 12		3	4	5 면접평가 학생부종합 (네오르네상스전형) (12.5~6)
6 면접평가 학생부종합 (네오르네상스전형) (12.5~6)	7	8	9	10	11	12
13	14	15	16	17	18 최초 합격자 발표 학생부교과(지역균형전형) 학생부종합(네오르네상스전형) 논술우수자전형	19
20	21 온라인 문서등록 (12.21~12.23, 13:00)	22	23 온라인 문서등록 마감 (13:00)	24	25	26
27	28	29 총원 합격자 통보 마감 (18:00)	30 총원 합격자 온라인 문서등록 마감 (13:00)	31		



1

주요 사항

전형 요약 및 주요 변경 사항	12
모집단위별 입학정원 및 세부전공	16
전형별 모집인원	18
원서접수 및 전형일정, 합격자 발표 및 등록	
입학원서 접수 주요사항	20
인터넷 원서접수 시 유의사항	20
전형 일정	21
합격자 발표 및 등록	22
충원 합격자 발표 및 등록	23



전형 요약 및 주요 변경 사항

1. 전형별 지원 자격 요약

가. 학생부교과전형 및 학생부종합전형

구분				학생부교과		학생부종합							
				지역균형 전형	기회균형 전형 I - 특성화고 등을 졸업한 재직자	네오 르네상스 전형	기회균형전형 I					기회균형 전형 II	
							국가보훈·농어촌·수급자·자립아동 등				장애인 등 대상자		
							국가보훈 대상자	농·어촌 학생	기초생활 수급자· 차상위계층· 한부모가족 지원대상자	자립지원 대상 아동			
지원 자격	고등 학교 졸업 (예정)자	학교 유형	국 내 고	일반고	○	× [마이스터고 지원 가능]	○	○	○	○	○	○	
				자율고					× [마이스터고· 자공고 지원 가능]				○
				특수 목적고					○				○
				특성화고					○				○
	국외고	×	×	○	○	○	○						
	졸업 연도	2025년 2월 ~ 2027년 2월	○	×	○	○	○	○	○	○			
		2024년 2월 및 이전	×	○	○	○	○	○	○				
고등학교 졸업과 동등 이상 학력 인정자 (검정고시 합격자 포함)				×	×	○	○	×	○	○	○		

나. 논술우수자전형 및 실기우수자전형

구분			논술우수자 전형	실기우수자전형				
				한국화· 회화· 조소	한국무용· 현대무용· 발레	디자인·도예	PostModern 음악	연극·뮤지컬 연기
지원 자격	고등 학교 졸업 (예정)자	학교 유형	※ 고등학교 졸업과 동등 이상의 학력 인정자면 누구나 지원 가능 ※ 고교 유형 및 졸업연도 등에 따른 지원자격 제한 없음					
		졸업 연도						
	고등학교 졸업과 동등 이상 학력 인정자(검정고시 합격자 포함)							

2. 전형별 전형요소 요약

가. 학생부교과전형 및 학생부종합전형

구분			학생부교과		학생부종합							
			지역균형 전형	기회균형 전형 I - 특성화고 등을 졸업한 재직자	네오 르네상스 전형	기회균형전형 I					장애인 등 대상자	기회균형 전형 II
						국가보훈·농어촌·수급자·자립아동 등						
						국가보훈 대상자	농·어촌 학생	기초생활 수급자· 차상위계층· 한부모가족 지원대상자	자립지원 대상 아동			
전형 요소	학교 생활 기록 부	정성 평가	학생부 전체	-	-	○	○	○	○	○	○	○
			교과종합평가*	○	-	-	-	-	-	-	-	-
	정량 평가	교과	○	○	-	○	○	○	○	○	○	○
		비교과 (출결·봉사)	○	-	-	-	-	-	-	-	-	-
	면접평가			-	○	○	-	-	-	-	-	-
	수능	최저학력기준		○	-	○(의약학)** X(일반)	-	-	-	-	-	-

* 학교생활기록부 정성평가(교과종합평가)란? 학교생활기록부 내 교과학습발달상황(교과성적, 세부능력 및 특기사항)을 정성적으로 평가함을 의미함

** 학생부종합(네오르네상스전형)은 의예과, 한의예과(인문/자연), 치의예과, 약학과에 한하여 수능 최저학력기준을 적용하며, 그 외 학과는 수능 최저학력 기준 없음

나. 논술우수자전형 및 실기우수자전형

구분			논술 우수자 전형	실기우수자전형					
				한국화· 회화· 조소	한국무용· 현대무용· 발레	디자인· 도예	PostModern 음악	연극·뮤지컬 연기	체육
전형 요소	학교생활기록부	정량평가[교과·비교과(출결·봉사)]	-	○	○	○	○	○	○
	논술고사		○	-	-	-	-	-	-
	실기고사		-	○	○	○	○	○	-
	실적평가		-	-	-	-	-	-	○
	면접평가		-	-	-	-	-	-	○
	수능	최저학력기준		○	-	-	-	-	-

3. 전형별 전형요소 반영 비율

※ 학교생활기록부에 '학교폭력사실'이 기재된 경우, 각 호수에 따라 감점(결격) 처리합니다(※ 학교폭력 조치 상황 반영 방법 pp.115~117).

가. 학생부위주전형 및 논술우수자전형

구분		다단계		일괄합산			
		학생부종합 (네오르네상스전형)	학생부교과 (기회균형전형 I - 특성화고 등을 졸업한 재직자)	학생부교과 (지역균형전형)	학생부종합 (기회균형전형 I)	학생부종합 (기회균형전형 II)	논술우수자전형
1단계	서류평가	100%	-	-	70%	70%	-
	교과종합평가	-	-	30%	-	-	-
	학교생활기록부 성적	-	100% (교과)	70% (교과·비교과)	30% (교과)	30% (교과)	-
	논술고사	-	-	-	-	-	100%
2단계	1단계 성적	70%	70%	-			
	면접평가	30%	30%				

나. 실기우수자전형

구분		다단계		일괄합산			
		한국화· 회화·조소	연극·뮤지컬 연기	한국무용· 현대무용·발레	디자인·도예	PostModern음악	체육
1단계	실기고사	-	100% (기초실기)	30%(전공기초) 50%(전공작품)	60%	80%	-
	실적평가	-	-	-	-	-	70%
	면접평가	-	-	-	-	-	10%
	학교생활기록부 성적	100% (교과·비교과)	-	20% (교과·비교과)	40% (교과·비교과)	20% (교과·비교과)	20% (교과·비교과)
2단계	1단계 성적	10%	-	-			
	실기고사	90%	60% (종합실기)				
	학교생활기록부 성적	-	40% (교과·비교과)				

4. 주요 변경 사항

가. 모집인원 변경

전형		2026학년도	2027학년도	전년 대비 증감	비고
학생부교과	지역균형전형	615명	604명	11명 감소	
	기회균형전형 I - 특성화고 등을 졸업한 재직자	-	263명	263명 증가	- 기회균형전형 I - 특성화고 등을 졸업한 재직자 학생부교과전형으로 변경 - 지능형전자시스템학과 신설(40명)
학생부종합	네오르네상스전형	1,068명	1,076명	8명 증가	
	기회균형전형 I	388명	165명	223명 감소	- 기회균형전형 I - 특성화고 등을 졸업한 재직자 학생부교과전형으로 변경
	기회균형전형 II	90명	90명	-	
논술우수자전형		474명	471명	3명 감소	
실기우수자전형		330명	337명	7명 증가	

나. 전형별 변경 사항 (※ 자세한 사항은 해당 전형 페이지 참조)

구분		2026학년도	2027학년도																																						
전형 방법 / 요소 변경	전형기간 자율화 모집단위	- 구분 : 학생부종합전형 - 전형명 : 학생부종합(기회균형전형 I - 특성화고 등을 졸업한 재직자) - 전형방법 : 일괄합산 • 서류평가 70% + 학생부 교과성적 30%	- 구분 : 학생부교과전형 - 전형명 : 학생부교과(기회균형전형 I - 특성화고 등을 졸업한 재직자) - 전형방법 : 다단계 • 1단계 : 학생부 교과성적 100% • 2단계 : 1단계 성적 70% + 면접평가 성적 30%																																						
	실기우수자 전형(체육)	- 전형요소 : (일괄합산) 경기실적 성적 70% + 학생부 교과 및 비교과 성적 30%	- 전형요소 : (일괄합산) 경기실적 성적 70% + 학생부 교과 및 비교과 성적 20% + 면접평가 10%																																						
서류 평가 항목	교과 종합평가 반영비율	- 전형명 : 학생부교과(지역균형전형) <table border="1" style="margin-top: 10px;"> <thead> <tr> <th rowspan="2">평가요소</th> <th rowspan="2">평가항목</th> <th colspan="2">반영비율</th> </tr> <tr> <th>일반학과</th> <th>자율·자유 전공학부</th> </tr> </thead> <tbody> <tr> <td rowspan="3">학업역량</td> <td>학업성취도</td> <td rowspan="3">50%</td> <td>30%</td> </tr> <tr> <td>학업태도</td> <td>40%</td> </tr> <tr> <td>탐구력</td> <td>30%</td> </tr> <tr> <td rowspan="2">진로역량</td> <td>전공(계열) 관련 교과 이수 노력</td> <td rowspan="2">50%</td> <td rowspan="2">-</td> </tr> <tr> <td>전공(계열) 관련 교과 성취도</td> </tr> </tbody> </table>	평가요소	평가항목	반영비율		일반학과	자율·자유 전공학부	학업역량	학업성취도	50%	30%	학업태도	40%	탐구력	30%	진로역량	전공(계열) 관련 교과 이수 노력	50%	-	전공(계열) 관련 교과 성취도	- 전형명 : 학생부교과(지역균형전형) <table border="1" style="margin-top: 10px;"> <thead> <tr> <th rowspan="2">평가요소</th> <th rowspan="2">평가항목</th> <th colspan="2">반영비율</th> </tr> <tr> <th>일반학과</th> <th>자율·자유 전공학부</th> </tr> </thead> <tbody> <tr> <td rowspan="2">학업역량</td> <td>학업성취도</td> <td rowspan="2">30%</td> <td rowspan="2">50%</td> </tr> <tr> <td>학업태도 및 탐구력</td> </tr> <tr> <td>진로역량</td> <td>전공(계열) 관련 교과 이수 노력 및 성취도</td> <td>40%</td> <td>-</td> </tr> </tbody> </table>	평가요소	평가항목	반영비율		일반학과	자율·자유 전공학부	학업역량	학업성취도	30%	50%	학업태도 및 탐구력	진로역량	전공(계열) 관련 교과 이수 노력 및 성취도	40%	-				
	평가요소	평가항목			반영비율																																				
일반학과			자율·자유 전공학부																																						
학업역량	학업성취도	50%	30%																																						
	학업태도		40%																																						
	탐구력		30%																																						
진로역량	전공(계열) 관련 교과 이수 노력	50%	-																																						
	전공(계열) 관련 교과 성취도																																								
평가요소	평가항목	반영비율																																							
		일반학과	자율·자유 전공학부																																						
학업역량	학업성취도	30%	50%																																						
	학업태도 및 탐구력																																								
진로역량	전공(계열) 관련 교과 이수 노력 및 성취도	40%	-																																						
반영 비율 변경	학생부종합 서류평가 반영비율 <table border="1" style="margin-top: 10px;"> <thead> <tr> <th rowspan="2">평가요소</th> <th rowspan="2">평가항목</th> <th>반영비율</th> </tr> <tr> <th>일반학과</th> </tr> </thead> <tbody> <tr> <td rowspan="3">학업역량</td> <td>학업성취도</td> <td rowspan="3">40%</td> </tr> <tr> <td>학업태도</td> </tr> <tr> <td>탐구력</td> </tr> <tr> <td rowspan="3">진로역량*</td> <td>전공(계열) 관련 교과 이수 노력</td> <td rowspan="3">40%</td> </tr> <tr> <td>전공(계열) 관련 교과 성취도</td> </tr> <tr> <td>진로 탐색 활동과 경험</td> </tr> <tr> <td rowspan="4">공동체역량</td> <td>협업과 소통능력</td> <td rowspan="4">20%</td> </tr> <tr> <td>나눔과 배려</td> </tr> <tr> <td>성실성과 규칙준수</td> </tr> <tr> <td>리더십</td> </tr> </tbody> </table> * 자율·자유전공학부는 진로역량 대신 자기주도역량 반영	평가요소	평가항목	반영비율	일반학과	학업역량	학업성취도	40%	학업태도	탐구력	진로역량*	전공(계열) 관련 교과 이수 노력	40%	전공(계열) 관련 교과 성취도	진로 탐색 활동과 경험	공동체역량	협업과 소통능력	20%	나눔과 배려	성실성과 규칙준수	리더십	학생부종합 서류평가 반영비율 <table border="1" style="margin-top: 10px;"> <thead> <tr> <th rowspan="2">평가요소</th> <th rowspan="2">평가항목</th> <th>반영비율</th> </tr> <tr> <th>일반학과</th> </tr> </thead> <tbody> <tr> <td rowspan="2">학업역량</td> <td>학업성취도</td> <td>25%</td> </tr> <tr> <td>학업태도 및 탐구력</td> <td>15%</td> </tr> <tr> <td rowspan="2">진로역량*</td> <td>전공(계열) 관련 교과 이수 노력 및 성취도</td> <td>25%</td> </tr> <tr> <td>진로 탐색 활동과 경험</td> <td>15%</td> </tr> <tr> <td rowspan="2">공동체역량</td> <td>협업과 소통능력, 리더십</td> <td>10%</td> </tr> <tr> <td>나눔과 배려, 성실성과 규칙준수</td> <td>10%</td> </tr> </tbody> </table> * 자율·자유전공학부는 진로역량 대신 자기주도역량 반영	평가요소	평가항목	반영비율	일반학과	학업역량	학업성취도	25%	학업태도 및 탐구력	15%	진로역량*	전공(계열) 관련 교과 이수 노력 및 성취도	25%	진로 탐색 활동과 경험	15%	공동체역량	협업과 소통능력, 리더십	10%	나눔과 배려, 성실성과 규칙준수	10%
평가요소	평가항목			반영비율																																					
		일반학과																																							
학업역량	학업성취도	40%																																							
	학업태도																																								
	탐구력																																								
진로역량*	전공(계열) 관련 교과 이수 노력	40%																																							
	전공(계열) 관련 교과 성취도																																								
	진로 탐색 활동과 경험																																								
공동체역량	협업과 소통능력	20%																																							
	나눔과 배려																																								
	성실성과 규칙준수																																								
	리더십																																								
평가요소	평가항목	반영비율																																							
		일반학과																																							
학업역량	학업성취도	25%																																							
	학업태도 및 탐구력	15%																																							
진로역량*	전공(계열) 관련 교과 이수 노력 및 성취도	25%																																							
	진로 탐색 활동과 경험	15%																																							
공동체역량	협업과 소통능력, 리더십	10%																																							
	나눔과 배려, 성실성과 규칙준수	10%																																							
학교생활기록부 비교과(졸결) 정량평가 반영방법 변경	- 대상 : 학생부 비교과영역(졸결)이 정량평가로 반영되는 전체 전형 공통 - 반영 방법 : 3년간 총 미인정 결석 일수만 반영	- 대상 : 학생부 비교과영역(졸결)이 정량평가로 반영되는 전체 전형 공통 - 반영 방법 : 3년간 총 미인정 결석 일수 및 미인정 지각·조퇴·결과 반영(미인정 지각·조퇴·결과 2회당 미인정 결석 1일로 반영. 단 소수점 이하는 버림)																																							
학교생활기록부 학교폭력 조치사항 반영 점수 변경	• 제1~3호 : 감점 없음 • 제4~5호 : 총점(만점)의 2% 감점 • 제6~7호 : 총점(만점)의 4% 감점 • 제8호 : 총점(만점)의 5% 감점 • 제9호 : 총점(만점)의 10% 감점	• 제1~3호 : 총점(만점)의 1% 감점 • 제4~5호 : 총점(만점)의 5% 감점 • 제6~7호 : 총점(만점)의 20% 감점 • 제8호 : 총점(만점)의 40% 감점 • 제9호 : 결격																																							

다. 전형기간 자율화 모집단위 신설

구분	2026학년도	2027학년도
학생부교과(기회균형전형 I - 특성화고 등을 졸업한 재직자) 모집단위 신설	-	[정원 외 전담학과] 지능형전자시스템학과 신설



모집단위별 입학정원 및 세부전공

대학	모집단위	입학정원	세부전공	
자율전공학부		150	글로벌리더전공	
자유전공학부		241		
문과대학	국어국문학과*	54		
	영어영문학과*	41		
	응용영어통번역학과*	40		
	사학과*	39		
	철학과	36		
외국어대학	프랑스어학과	36		
	스페인어학과*	36		
	러시아어학과	36		
	중국어학과*	44		
	일본어학과*	39		
	한국어학과	24	한국어학전공	
글로벌커뮤니케이션학부*	영미어문전공	59		
	영미문화전공			
정경대학	정치외교학과	43		
	행정학과	66		
	사회학과	36		
	경제학과*	88		
	무역학과	71		
	미디어학과	71		
	국제통상·금융투자학부**	-	국제통상학전공, 국제금융투자학전공	
국제대학	국제학과	120		
경영대학	경영회계계열	255		
	경영학과*			
	회계학과			
호텔관광대학	빅데이터응용학과	24		
	Hospitality경영학과	95		
	조리&푸드디자인학과*	34		
	관광·엔터테인먼트학부	65	관광학과*	
	문화엔터테인먼트학과			
	글로벌Hospitality·관광학과	20		
	문화관광산업학과**	-		
조리산업학과**	-			
생활과학대학	아동가족학과	31		
	주거환경학과	31		
	의상학과	36		
	식품영양학과*	36		
이과대학	수학과*	45		
	물리학과*	45		
	화학과*	45		
	생물학과*	54		
	지리학과*	53		
	미래정보디스플레이학부	88	소재·발광소자학전공, 구동소자·시스템학전공	
공과대학	기계공학부	기계공학전공	128	
		지능로봇공학전공		
		항공우주모빌리티전공		
	산업경영공학과	62		
	원자력공학과	46		
	화학공학과	60		
	신소재공학과	62		
	사회기반시스템공학과	64		
	건축공학과	63		
	환경학*및환경공학과	39		
건축학과(5년제)	44			
전자정보대학	전자공학부 전자공학과	112		
	전자공학부 반도체공학과	27		
	생체의공학과	40		
	지능형전자시스템학과**	-		

대학	모집단위	입학정원	세부전공
소프트웨어융합대학	컴퓨터공학부 컴퓨터공학과	67	
	컴퓨터공학부 인공지능학과	30	
	소프트웨어융합학과	45	
응용과학대학	응용수학과*	33	
	응용물리학과*	33	
	응용화학학과*	46	
	우주학과	37	
생명과학대학	유전생명공학과	56	
	식품생명공학과	41	
	스마트팜학과	43	
	융합바이오·신소재공학과	54	
의과대학	의예과	110	
한의과대학	한의예과	108	
치과대학	치의예과	80	
약학대학	약학과	40	
	한약학과	40	
	약과학과	34	
간호과학대학	간호학과*	85	
	작곡과*	16	
	성악과*	33	
음악대학	기악과*	71	관현전공(현악, 관악, 타악), 피아노전공
	미술학부*	65	한국화전공, 회화전공, 조소전공
	무용학부	47	한국무용전공*, 현대무용전공, 발레전공
예술·디자인대학	산업디자인학과	34	
	시각디자인학과	34	
	환경조경디자인학과*	34	
	의류디자인학과*	34	
	디지털콘텐츠학과	34	
	도예학과	35	
	연극영화학과*	37	
	PostModern음악학과	38	
체육대학	체육학과*	65	
	스포츠의학과	39	
	골프산업학과	35	
	스포츠지도학과	96	
	태권도학과*	70	
총계		4,873	

- ※ 2027학년도 대학 편제 개편 등에 따라 단과대학 및 모집단위, 세부 전공, 모집인원 등이 변경될 수 있습니다.
- ※ 학문 분야별 특성에 따라 서울캠퍼스(자율전공학부, 문과대학, 정경대학, 경영대학, 호텔관광대학, 생활과학대학, 이과대학, 의과대학, 한의과대학, 치과대학, 약학대학, 간호과학대학, 음악대학, 미술대학, 무용학부)와 국제캠퍼스(자유전공학부, 외국어대학, 국제대학, 공과대학, 전자정보대학, 소프트웨어융합대학, 응용과학대학, 생명과학대학, 예술·디자인대학, 체육대학)로 구분됩니다.
- ※ 수시모집 미충원 인원은 정시모집의 해당 모집단위에서 선발합니다.
- ※ 모집단위 옆에 *표시된 모집단위는 학부(과) 정원 중 교육부 승인 인원 내에서 교직 이수가 가능합니다.
- ※ 모집단위별 전공배정 기준과 시기는 대학(학부/과) 내규로 정하며, 모집단위의 세부 전공별 배정인원은 모집단위별로 고려해 제한할 수 있습니다.
- ※ 진과 관련 사항은 본교 <진과운영지침>에 따릅니다. 자세한 사항은 경희대학교 홈페이지 대학생활 커뮤니티 공지사항을 참고하기 바랍니다.
- ※ 2027학년도 입학생은 졸업기준을 충족시키기 위해, 다전공·부전공·마이크로디그리 세 가지 과정 중 한가지 이상을 필수 이수해야 합니다[단, 의학계열, 간호학계열, 약학계열(약학과과 제외) 학과 제외].
- ※ 자율전공학부는 글로벌리더전공과 글로벌비즈니스전공(정원의 외국인 유학생 전담 전공)을 두며, 2학년 전공 선택 시 글로벌리더전공을 우선적으로 선택할 수 있습니다. 자율전공학부는 계열에 제한 없이 서울캠퍼스 개설 학부(과)에 한해 100% 자율 선택할 수 있습니다[단, 의예과·한의예과·치의예과, 약학과, 한약학과, 간호학과, 미래정보디스플레이 학부, 예술계열(미술대학, 음악대학, 무용학부) 및 특성화고 등을 졸업한 재직자 선발 모집단위 제외].
- ※ 자유전공학부는 계열에 제한 없이 국제캠퍼스 개설 학부(과)에 한해 100% 자율 선택할 수 있습니다[단, 예술·디자인대학 PostModern음악학과 및 특성화고 등을 졸업한 재직자 선발 모집단위 제외].
- ※ 다음 계열·학부에 한해 2학년부턴 희망하는 학과/전공을 100% 자율 선택할 수 있습니다.
 - 경영대학 경영회계계열은 경영학과와 회계학과 중 선택(경영대학 빅데이터응용학과 제외)
 - 호텔관광대학 관광·엔터테인먼트학부는 관광학과와 문화엔터테인먼트학과 중 선택
 - 공과대학 기계공학부는 기계공학전공, 지능로봇공학전공, 항공우주모빌리티전공 중 선택
 - 외국어대학 글로벌커뮤니케이션학부는 영미어문전공과 영미문화전공 중 선택
- ※ 정경대학의 국제통상·금융투자학부**, 호텔관광대학의 문화관광산업학과**, 조리산업학과**, 전자정보대학의 지능형전자시스템학과**는 특성화고 등을 졸업한 재직자 특별전형을 위한 정원의 전담 학과입니다.
- ※ 호텔관광대학 글로벌Hospitality·관광학과 및 국제대학 국제학과는 모든 전공수업을 영어로 진행합니다.
- ※ 약학과과 졸업생에 대해서는 약사 또는 한약사 국가고시 응시자격이 부여되지 않습니다.
- ※ 음악대학의 작곡과, 성악과, 기악과는 정시모집에서 선발합니다.
- ※ 외국어대학 한국어학과는 한국어학전공과 한국콘텐츠학전공(정원의 외국인 유학생 전담)을 나누어 입학생을 선발합니다.

본교 의료교육 관련 단과대학은 각 평가원에서 시행하는 인증평가에서 의과대학 4년(2025.03~2029.02, 한국의학교육평가원), 한의과대학 2년(2026.01~2027.12, 한국한의학교육평가원), 치과대학 5년(2022.03.~2027.02, 한국치의학교육평가원), 약학대학 5년(2024.03~2029.02, 한국약학교육평가원), 간호과학대학 5년(2025.06.~2030.06, 한국간호교육평가원)의 인증을 획득했습니다.



전형별 모집인원

모집단위	학생부교과			학생부종합			논술 우수자 전형	실기 우수자 전형	계열	
	지역균형 전형	기회균형전형 I		네오 르네상스 전형	기회균형전형 I					기회균형 전형 II
		특성화고 등을 졸업한 재직자	정원 내		정원 외	정원 내				
정원 내	정원 외	정원 내	정원 내	정원 외	정원 내	정원 내	정원 내			
자율전공학부	49		22	3		2	8	-		
자유전공학부	158		12					-		
국어국문학과	6		20	2		2	7	인문		
영어영문학과	4		11	2	통합선발 (서울C)	1	4			
응용영어통번역학과	4		12	2		1	4			
사학과	5		14	2		2	4			
철학과	3		10	2			7			
프랑스어학과	3		14	2			3			
스페인어학과	3		14	2		3				
러시아어학과	3		13	2		4				
중국어학과	3		18	2		4				
일본어학과	3		16	2		3				
한국어학과	3		8	2		2				
글로벌 커뮤니케이션학부	4	영미어문전공	23	2		3	4			
영미문화전공										
정치외교학과	5		14	2		2	4			
행정학과	12		14	3	통합선발 (서울C)	2	6			
사회학과	6		8	2		2	4			
경제학과	12		20	3		2	7			
무역학과	10		16	3		2	7			
미디어학과	10		25	3		2	7			
국제통상·금융투자학부		120								
국제학과	10		55	3		4				
경영회계계열	30	경영학과	61	9		6	27			
회계학과										
빅데이터응용학과	2		6		통합선발 (서울C)		4			
Hospitality경영학과	13		28	2		2	6			
조리&푸드디자인학과	3		22	2			2			
관광·엔터테인먼트학부	8	관광학과	21	2			2	6		
문화엔터테인먼트학과										
글로벌Hospitality·관광학과			15							
문화관광산업학과		70								
조리산업학과		33								
아동가족학과	6		6	2	통합선발 (서울C)	2	4			
주거환경학과	4		3	2		2	4			
의상학과	4		10	2			4			
지리학과(인문)	4		5	2			2			
한의학예과(인문)	3		9				5			
식품영양학과	4		9	3	통합선발 (서울C)		5			
수학과	6		8	3		2	7			
물리학과	7		13	2			7			
화학학과	8		13	3		2	6			
생물학과	10		16	3		2	7			
지리학과(자연)	3		4	2		2	4			
미래정보디스플레이학부	5		29	3		2	6			

- ※ 자율전공학부는 글로벌리더전공과 글로벌비즈니스전공(정원외 외국인 유학생 전담 전공)을 두며, 2학년 전공 선택 시 글로벌리더전공을 우선적으로 선택할 수 있습니다. 자율전공학부는 계열에 제한 없이 서울캠퍼스 개설 학부(과)에 한해 100% 자율 선택할 수 있습니다(단, 의예과·한의학예과·치의학예과, 약학과, 한약학과, 간호학과, 미래정보디스플레이 학부, 예술계열(미술대학, 음악대학, 무용학부) 및 특성화고 등을 졸업한 재직자 선발 모집단위 제외).
- ※ 자유전공학부는 계열에 제한 없이 국제캠퍼스 개설 학부(과)에 한해 100% 자율 선택할 수 있습니다(단, 예술·디자인대학 PostModern음악학과 및 특성화고 등을 졸업한 재직자 선발 모집단위 제외).
- ※ 다음 계열·학부에 한해 2학년부턴 희망하는 학과/전공을 100% 자율 선택할 수 있습니다.
 - 경영대학 경영회계계열은 경영학과와 회계학과 중 선택(경영대학 빅데이터응용학과 제외)
 - 호텔관광대학 관광·엔터테인먼트학부는 관광학과와 문화엔터테인먼트학과 중 선택
 - 공과대학 기계공학부는 기계공학전공, 지능로봇공학전공, 항공우주모빌리티전공 중 선택
 - 외국어대학 글로벌커뮤니케이션학부는 영미어문전공과 영미문화전공 중 선택
- ※ 국제통상·금융투자학부, 문화관광산업학과, 조리산업학과, 지능형전자시스템학과는 전형기간 자율화 모집단위로 운영되며, 합격자 총원은 2027.2.26.까지 진행됩니다. 수업은 평일 야간 및 주말반(일부 온라인 강의 포함)으로 운영됩니다.

모집단위	학생부교과			학생부종합			논술 우수자 전형	실기 우수자 전형	계열	
	지역균형 전형	기회균형전형 I		네오 르네상스 전형	기회균형전형 I					기회균형 전형 II
		특성학교 등을 졸업한 재직자			국가보훈·농어촌· 수급자·자립아동 등	장애인 등 대상자				
정원 내	정원 외	정원 내	정원 내	정원 외	정원 내	정원 내	정원 내			
기계공학부	기계공학전공	2		22	3		4	28		
	지능로봇공학전공									
	항공우주모빌리티전공									
산업경영공학과	4		11	2		2	8			
원자력공학과	2		9				8			
화학공학과	2		11	3		3	10			
신소재공학과	4		11	2		2	9			
사회기반시스템공학과	4		11	2		2	9			
건축공학과	4		11	2		2	8			
환경학및환경공학과	2		9	2			4			
건축학과(5년제)	2		8	2			7			
전자공학부 전자공학과	4		15	3	통합선발 (국제C)	4	30			
전자공학부 반도체공학과	2		6			6				
생체의공학과	2		3	2		4				
지능형전자시스템학과		40								
컴퓨터공학부 컴퓨터공학과	2		7	2		3	9	자연		
컴퓨터공학부 인공지능학과	2		4				4			
소프트웨어융합학과	2		5	2		2	5			
응용수학과	3		7	2			4			
응용물리학과	3		7				4			
응용화학	4		10	2			5			
우주과학	2		12				4			
유전생명공학과	9		14	2		3	8			
식품생명공학과	9		10	2	통합선발 (국제C)		6			
스마트팜학과	8		16			4				
융합바이오·신소재공학과	13		14			8				
의예과	11		25				19			
한의예과(자연)	5		19				15			
치의예과	8		19				13			
약학과	4		9				7			
한약학과	3		9	2			6			
약과학과	6		9	3		2	5			
간호학과	14		18	4		4	6			
미술학부*									20	
무용학부*									47	
산업디자인학과	2		3	2	통합선발 (국제C)		18	예술		
시각디자인학과	2		8	2		12				
환경조경디자인학과	4		10	2		14				
의류디자인학과	4		6	2		9				
디지털콘텐츠학과	2		3	2		14				
도예학과	5		11	2		15				
연극영화 학과			10						16	
연극·뮤지컬 연기			4							
연극·뮤지컬 연출										
PostModern음악학과*								36		
체육학과	5		16	2		3	6	체육		
스포츠의학과	2		11	2			4			
골프산업학과*			4				8			
스포츠지도학과*							96			
태권도학과*			12	2		3	32			
총계	604	263	1,076	150	15	90	471	337		

※ 기회균형전형 I (장애인 등 대상자)는 서울C 문과대학/정경대학(특성학교 등을 졸업한 재직자 선발학과 제외)/경영대학/호텔관광대학(특성학교 등을 졸업한 재직자 선발학과 제외)/생활과학대학/이과대학 내 학과, 국제C 전자정보대학(특성학교 등을 졸업한 재직자 선발학과 제외)/생명과학대학/예술·디자인대학(도예학과, 연극영화학과, PostModern음악학과 제외) 내 학과는 수험생이 선택하되, 서울C 10명, 국제C 5명을 캠퍼스별로 전체 통합 선발합니다.

※ 실기우수자전형으로 선발하는 미술학부*(p.70), 무용학부*(p.74), PostModern음악학과*(p.82) 및 골프산업학과*·스포츠지도학과*·태권도학과*(p.90~91)의 세부 전공별 모집인원은 전형 상세 안내 페이지를 참고하기 바랍니다.

※ 고사가 시행되는 전형에서 장애·부상 등의 사유로 수험편의 제공이 필요한 경우 지원 모집 단위가 속한 캠퍼스 입학처(☎ 1544-2828)에서 관련 상담을 받을 수 있으며, 해당 수험생에게는 장애인 증명서(정부24 발급) 또는 전문의 진단서 등의 제출을 요구할 수 있습니다. 자세한 사항은 고사 전 입학처 홈페이지 공지사항을 참고 바랍니다.



원서접수 및 전형일정, 합격자 발표 및 등록

1. 입학원서 접수 주요사항

- 접수기간 : 2026. 9. 8(화) 10:00 ~ 11(금) 18:00
- 접수방법 : 인터넷 접수(별도의 원서교부 및 방문 접수는 하지 않음)
- 접수처 : 원서접수 사이트(추후 공지 예정)
 - ※ 전형료 및 전형료 환불 등에 대한 안내는 본 모집요강 <전형료 및 전형료 환불 안내>(pp.126~127) 참고
- 원서접수 및 서류제출

인터넷 원서접수 시 사진 업로드를 위하여 수험생 본인의 증명사진 파일(jpg, gif 형식)을 준비하기 바랍니다.
[최근 3개월 내에 촬영한 사진으로, 인물 뒤 배경이 있는 사진 또는 스냅 사진은 사용할 수 없음]

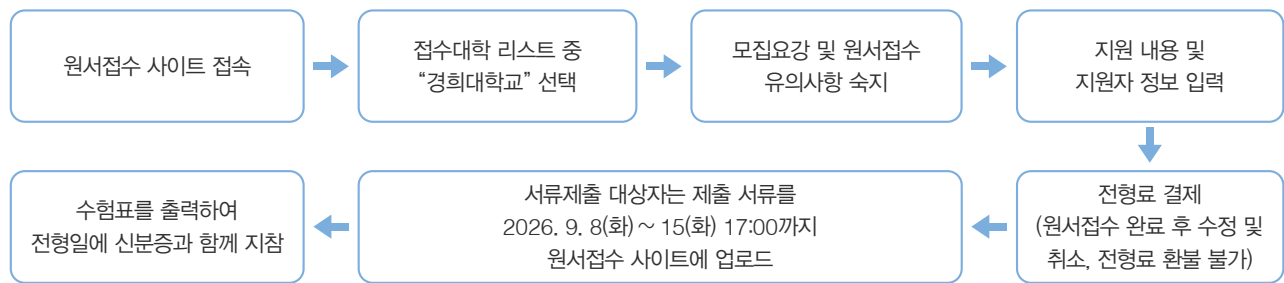

※ 입학원서 접수마감 시한 [2026. 9. 11(금) 18:00] 정각에 원서접수 사이트 접속이 차단되니, 사전에 미리 접속하여 지원 내용 입력 및 전형료 결제를 완료해야 하며, 마감 시한까지 원서접수를 하지 않는 것은 수험생 본인의 책임입니다.

• 복수지원 허용범위

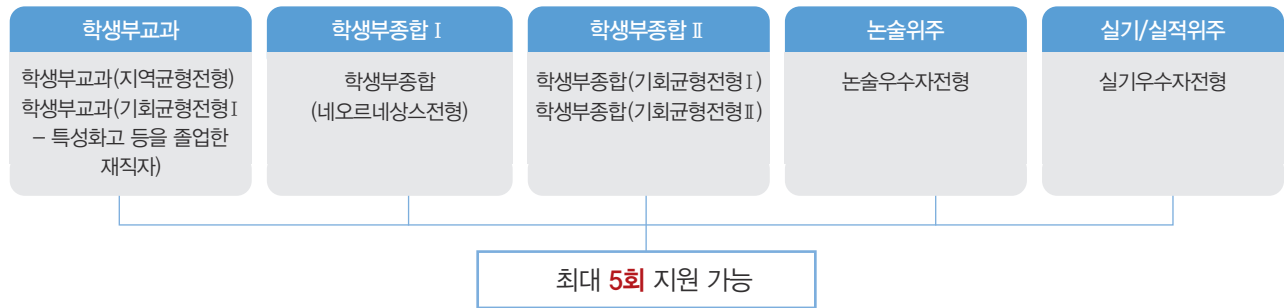

※ 학생부교과전형 내 복수지원 불가 : 학생부교과(지역균형전형)과 학생부교과(기회균형전형 I - 특성화고 등을 졸업한 재직자) 간 복수 지원 불가

※ 학생부종합전형 II 내 복수지원 불가 : 학생부종합(기회균형전형 I)과 학생부종합(기회균형전형 II) 간 복수 지원 불가

2. 인터넷 원서접수 시 유의사항

- 전형료 결제(입금) 후 수험번호가 부여되면 접수가 완료된 것입니다. 원서접수가 완료된 후에는 입학원서의 내용 변경 및 접수 취소, 전형료 환불이 불가능하니 신중하게 작성하기 바랍니다. 지원자 본인의 고의 및 과실로 인한 입학원서 접수 오류 등은 본인의 책임이니 유의하기 바랍니다.
- 본교 원서접수 시 모든 전형 지원자는 학교폭력 사실 유무를 확인·서약해야 하며, 해당자의 경우는 학교생활기록부를 제출받아 확인할 예정입니다. 또한 모든 최종등록자에 한하여 학교생활기록부 사후 검증을 실시할 예정입니다. 확인 서약 및 제출 서류의 허위 사실이 확인될 시에는 입학 전·후를 막론하고 본교 위원회 심의를 거쳐 전형에서 제외하거나, 합격 또는 입학 취소를 유의 바랍니다.

- 원서접수 시 전형 유형과 모집단위를 정확히 기입해야 하며 성명과 주민등록번호는 주민등록표초본 상에 기재된 내용과 같아야 합니다.
 - ※ 한글 성명을 개명하거나 주민등록번호가 변경된 경우, 해당 정보가 원서접수 시 제출하는 학생부 등의 자료와 다른 경우 주민등록표 초본을 서류제출 기간 내에 원서접수 사이트에 업로드
- 지원자의 주소, 전화번호, 추가 연락처는 전형기간 중 사용되므로 연락이 가능한 전화, 휴대전화 등 모든 사항을 빠짐없이 기재해야 하며, 변경된 경우는 지원한 캠퍼스 입학처(☎1544-2828)로 즉시 통보해야 합니다. 원서접수 시 입력한 내용이 사실과 상이하거나 전화번호 오기, 타인 전화번호 기재, 전화 연락 불통 등으로 인해 발생한 불이익은 본인의 책임이니 유의하기 바랍니다.

3. 전형 일정

- 원서접수 : 2026. 9. 8(화) 10:00 ~ 11(금) 18:00
- 서류제출(PDF업로드) : 2026. 9. 8(화) 10:00 ~ 15(화) 17:00 (※ 우편 또는 방문 제출 없음. 모든 서류 PDF업로드)
- 자기소개서 입력(수정) : 2026. 9. 8(화) 10:00 ~ 15(화) 17:00 [※ 학생부교과(기회균형전형 I-특성화고 등을 졸업한 재직자)만 해당]

전형		1단계 고사일	1단계 합격자 발표	2단계 고사일	최초 합격자 발표	
일 괄 합 산	학생부교과	지역균형전형	-	-	2026. 12. 18(금)	
	학생부종합	기회균형전형 I			-	-
		기회균형전형 II				
	논술우수자전형		11. 21(토) ~ 22(일) ※ 모집단위별 세부 고사일은 p.65 참고	-	-	2026. 12. 18(금)
실기우수자 전형	한국무용·현대무용·발레	10. 3(토) ~ 4(일)	-	-	2026. 11. 25(수)	
	PostModern음악	9. 29(화) 부터				
	디자인·도예	10. 9(금) ~ 10(토)				
	체육	10. 31(토) ~ 11. 1(일)				
다 단 계	학생부교과	기회균형전형 I - 특성화고 등을 졸업한 재직자	-	10. 21(수)	10. 31(토)	2026. 11. 25(수)
	학생부종합	네오르네상스전형	-	11. 25(수)	12. 5(토) ~ 6(일) ※ 모집단위별 세부 고사일은 p.40 참고	2026. 12. 18(금)
	실기우수자 전형	한국화·회화·조소	-	10. 21(수)	10. 30(금) ~ 11. 1(일)	2026. 11. 25(수)
		연극·뮤지컬 연기	10. 2(금) 부터		10. 31(토) ~ 11. 1(일)	

- ※ 서류제출 대상자가 서류제출 기한 내에 공통 서류를 제출하지 않을 경우, 전형대상에서 제외될 수 있습니다. 제출 서류 및 제출 방법 확인은 각 지원 전형별 서류 제출 방법을 참고하기 바랍니다.
- ※ 학교생활기록부, 지원자격 서류 등 모든 제출서류는 기한 내 제출이 원칙이며, 기한 후 제출하는 서류는 인정하지 않습니다. 다만, 이미 제출한 서류를 보완하거나 수험생의 귀책이 없는 사유(천재지변 등)로 해당 사유서를 제출하고 본교가 인정하는 경우는 예외로 인정합니다.
- ※ 고사일을 확정 공지하지 않은 실기우수자전형(PostModern음악), 실기우수자전형(연극·뮤지컬 연기)[1·2단계]의 경우, 향후 고사일 확인 시 본인의 고사일을 확인할 수 있으며, 고사일을 변경할 수 없습니다.
- ※ 고사가 시행되는 전형에 지원한 경우 고사 당일 해당 고사실에 시험시작 30분 전까지 입실 완료해야 하며, 고사 불참자는 입학전형 대상에서 제외됩니다.
- ※ 모든 지원자는 각 고사 참여 시 사진이 인쇄된 수험표(원서접수 사이트에서 출력)와 신분증을 고사일에 지참해야 합니다.
 - 신분증 인정 범위 : 주민등록증, 운전면허증, 기간이 만료되지 않은 여권, 장애인등록증(복지카드)[유효기간 이내], 주민센터에서 발급한 사진이 부착된 임시신분증, 청소년증, 사진이 인쇄된 학생증(생년월일이 표기된 것만 인정) 또는 국가공인자격증(사진이 접착제로 부착된 것은 불인정)
- ※ 서울캠퍼스는 고사 당일 교내 차량진입이 어려울 수 있으니, 대중교통수단을 이용하기 바랍니다.
- ※ 고사일은 원서 접수 마감 후 지원자 수에 의해 변경될 수 있습니다.
- ※ 모든 입학전형의 자세한 일정 및 장소는 본 모집요강 해당 전형 페이지를 참고 바랍니다(문의처 : ☎ 1544-2828).

4. 합격자 발표 및 등록

가. 합격자 발표

- 1단계 합격자 발표

전형	발표 일시
- 학생부교과(기회균형전형 I - 특성화고 등을 졸업한 재직자), 실기우수자전형(한국화·회화·조소, 연극·뮤지컬 연기)	2026. 10. 21(수) 18:00
- 학생부종합(네오르네상스전형)	2026. 11. 25(수) 18:00

- 최초 합격자 발표

전형	발표 일시
- 학생부교과(기회균형전형 I - 특성화고 등을 졸업한 재직자) - 학생부종합(기회균형전형 I), 학생부종합(기회균형전형 II) - 실기우수자전형 전체 (한국화·회화·조소, 한국무용·현대무용·발레, 디자인·도예, PostModern음악, 연극·뮤지컬 연기, 체육)	2026. 11. 25(수) 18:00
- 학생부교과(지역균형전형) - 학생부종합(네오르네상스전형) - 예술우수자전형	2026. 12. 18(금) 18:00

나. 온라인 문서등록 기간 및 방법

- 최초합격자 등록 기간 : 2026. 12. 21(월) ~ 23(수) 13:00
- 총원합격자 등록 기간 : 각 차수별 총원합격 발표 시 안내
- 등록 방법 : 온라인 문서등록을 통한 등록
 - ※ 온라인 문서등록이란? 별도 예치금 납부 없이 온라인으로 등록 의사를 확인하는 절차를 의미함

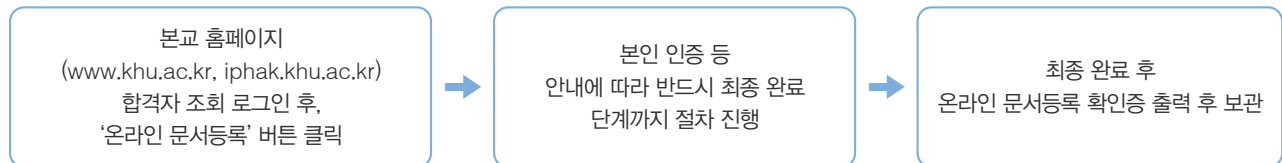

- 본교 홈페이지(www.khu.ac.kr, iphak.khu.ac.kr)에서 합격통지서 출력 및 온라인 문서등록을 완료할 수 있습니다.
 - ※ 위 기간에 온라인 문서등록을 완료하지 않으면 등록을 포기하는 것으로 간주합니다.
 - ※ 전액 장학생으로 선발된 학생도 반드시 지정된 기간에 온라인 문서등록 절차를 완료해야 합니다.
 - ※ '수시 합격자 온라인 문서등록'을 완료하더라도 본 등록금 납부 기간[2027. 2. 10(수) ~ 12(금)]에 등록금을 납부하지 않으면 '합격 후 등록포기자'로 처리하니 반드시 해당 기간 내에 등록을 완료하기 바랍니다.

다. 유의 사항

- 1단계 합격자 및 최초 합격자는 개별적으로 통보하지 않으므로 본교 홈페이지(www.khu.ac.kr, iphak.khu.ac.kr)를 통해 지원자 본인이 직접 확인해야 하며, 미확인으로 인한 합격 취소 등 각종 불이익은 합격자 본인의 책임이니 유의하기 바랍니다.
- 동점자가 발생할 경우, 본교에서 정한 동점자 처리기준에 의거해 선발합니다(동점자 처리기준은 각 전형별 상세 안내 페이지에서 확인).
- 해당 학부(과)의 지원자 수가 모집인원에 미달되더라도, 본교의 입학사정위원회에서 지원자의 학업능력이 대학수학능력에 현저하게 부족한 것으로 판단하는 경우에는 입학할 허가를 하지 않을 수 있습니다.
- 수시모집에 합격한 자는 반드시 하나의 대학에만 등록해야 하며, 이를 위반했을 경우 합격 또는 입학을 취소합니다.
- 본교에 복수지원해서 중복합격한 합격자의 경우, 등록 시 본인이 1개의 전형 및 모집단위를 선택하여 등록해야 하며, 등록 이후에는 등록된 전형 및 모집단위를 변경할 수 없습니다.

5. 총원 합격자 발표 및 등록

가. 총원 합격자 발표 및 등록

구분		일정	비고
수시 모집 (일반 학과)	최초 합격자 온라인 문서등록		2026. 12. 21(월) ~ 23(수)
	미등록 총원	1차 총원 합격자 발표	2026. 12. 24(목) 23:00
		총원 합격자 통보 마감	2026. 12. 29(화) 18:00
		총원 합격자 온라인 문서등록 마감	2026. 12. 30(수) 13:00
	본 등록금 고지서 출력 및 납부		2027. 2. 10(수) ~ 12(금) 13:00
전형기간 자율화 모집 (특성화고 등을 졸업한 재직자 특별전형 학과)	최초 합격자 온라인 문서등록	2026. 12. 21(월) ~ 23(수)	※ 전형기간 자율화 모집 대상 학과 : 국제통상·금융투자학부, 문화관광산업학과, 조리산업학과, 지능형전자시스템학과 ※ 전형기간 자율화 모집 학과의 온라인 문서등록 및 본 등록금 납부 기간은 수시모집과 동일함
온라인 문서등록 총원 기간		2026. 12. 24(목) 23:00 ~ 29(화) 18:00	
본 등록금 고지서 출력 및 납부		2027. 2. 10(수) ~ 12(금) 13:00	
본 등록 이후 총원		2027. 2. 12(금) ~ 26(금) ※ 상세 일정은 추후 홈페이지 공지	

※ 수시모집 합격자(전형기간 자율화 모집단위 포함)가 '온라인 문서등록'을 완료하더라도 등록금 납부기간[2027. 2. 10(수) ~ 12(금)]에 등록금을 납부하지 않으면 '합격 후 등록 포기자'로 처리합니다.

- 총원 합격자 통보 마감 : 2026. 12. 29(화) 18:00
- 총원 합격자 온라인 문서등록 마감 : 2026. 12. 30(수) 13:00
- 최초 합격자 및 1~2차 총원 합격자는 개별적으로 통보하지 않으므로 본교 홈페이지(www.khu.ac.kr, iphak.khu.ac.kr)를 통해 확인해야 하며, 미확인으로 인한 합격 후 등록포기 등 모든 불이익은 지원자 본인의 책임이니 유의하기 바랍니다.
- 3차 이후의 총원 합격자는 개별 통보 및 본교 홈페이지(www.khu.ac.kr, iphak.khu.ac.kr)에 공지합니다.
- 총원 합격자는 반드시 온라인 문서등록 기간 및 본 등록금 등록 기간에 등록 절차를 마쳐야 하며 납부 기간 내에 등록하지 않을 경우 합격이 취소됩니다.

나. 미등록 총원방법 및 유의 사항

- 총원 합격자 발표 및 등록은 지원한 캠퍼스 입학처에서 각각 실시합니다.
- 본교 합격 후 온라인 문서등록을 하지 않은 자는 등록을 포기하는 것으로 간주합니다. 단, 등록 여부와 관계없이 합격자(최초 합격자 및 총원 합격자 포함)는 정시 및 추가모집에 지원할 수 없으며 이를 위반할 경우 합격 및 입학이 취소됩니다.
- 최초 합격자 등록 마감 이후, 미등록자 및 등록 포기자로 인해 결원이 발생할 경우에는 모집단위별로 예비합격 후보순위에 의해 성적 순으로 총원 합격자를 선발합니다.
- 수험생은 총원합격 기간 중 항상 연락이 가능하도록 하고, 입학원서 작성 시 자택 전화번호와 시험 중 연락 가능한 전화번호, 휴대전화 번호, 출신고교 전화번호를 모두 기재해야 합니다.
- 만약 유선을 통한 총원 합격자 개별 통보 시, 대학의 노력에도 불구하고 연락이 불가하여 총원합격 통지가 불가능한 경우 불합격 처리하며 추후 어떠한 사유로도 이의를 제기할 수 없습니다.
- 최종 총원 합격자 온라인 문서등록 마감 후, 미등록으로 인한 결원 등의 이유로 선발하지 못한 인원은 정시모집에서 총원함을 원칙으로 합니다.



NEO-RENAISSANCE

2

세부 전형

학생부교과전형

지역균형전형	26
기회균형전형 I (특성화고 등을 졸업한 재직자)	32

학생부종합전형

네오르네상스전형	37
기회균형전형 I (국가보훈·농어촌학생·수급자·자립아동·장애인 등 대상자)	44
기회균형전형 II	54
전형요소별 평가 안내	61

논술우수자전형

63

실기우수자전형

한국화·회화·조소	70
한국무용·현대무용·발레	74
디자인·도예	78
PostModern음악	82
연극·뮤지컬 연기	86
체육	90

학교생활기록부 반영 방법

109

학교폭력 조치 상황 반영 방법

115

최종 등록자 서류 제출 안내

118



학생부교과 지역균형전형

“교과 이수가 충실하고 학교생활을 모범적으로 수행하여
학교장이 추천한 학생을 선발하고자 합니다.”

1. 모집단위 및 모집인원

대학	모집단위	모집인원	계열
지울전공학부		49	-
자유전공학부		158	-
문과대학	국어국문학과	6	인문
	영어영문학과	4	
	응용영어통번역학과	4	
	사학과	5	
	철학과	3	
외국어대학	프랑스어학과	3	
	스페인어학과	3	
	러시아어학과	3	
	중국어학과	3	
	일본어학과	3	
	한국어학과	3	
	글로벌 커뮤니케이션학부	영미어문전공 영미문화전공	
정경대학	정치외교학과	5	
	행정학과	12	
	사회학과	6	
	경제학과	12	
	무역학과	10	
	미디어학과	10	
국제대학	국제학과	10	
경영대학	경영회계계열	경영학과 회계학과	30
	빅데이터응용학과		2
	Hospitality경영학과		13
호텔관광대학	조리&푸드디자인학과		3
	관광·엔터테인먼트학부	관광학과 문화엔터테인먼트학과	8
	생활과학대학	아동가족학과	6
	주거환경학과	4	
	의상학과	4	
이과대학	지리학과(인문)	4	자연
한의과대학	한의예과(인문)	3	
생활과학대학	식품영양학과	4	
	수학과	6	
	물리학과	7	
	화학학과	8	
	생물학과	10	
	지리학과(자연)	3	
	미래정보디스플레이학부	5	

대학	모집단위	모집인원	계열
공과대학	기계공학부	기계공학전공	2
		지능로봇공학전공	
		항공우주모빌리티전공	
	산업경영공학과		4
	원자력공학과		2
	화학공학과		2
	신소재공학과		4
	사회기반시스템공학과		4
	건축공학과		4
	환경학및환경공학과		2
전자정보대학	전자공학부 전자공학과		4
	전자공학부 반도체공학과		2
	생체의공학과		2
소프트웨어 융합대학	컴퓨터공학부 컴퓨터공학과		2
	컴퓨터공학부 인공지능학과		2
	소프트웨어융합학과		2
응용과학대학	응용수학과		3
	응용물리학과		3
	응용화학학과		4
	우주과학과		2
생명과학대학	유전생명공학과		9
	식품생명공학과		9
	스마트팜과학과		8
	융합바이오·신소재공학과		13
의과대학	의예과		11
한의과대학	한의예과(자연)		5
치과의대학	치의예과		8
약학대학	약학과		4
	한약학과		3
	약과학과		6
간호과학대학	간호학과		14
예술·디자인대학	산업디자인학과		2
	시각디자인학과		2
	환경조경디자인학과		4
	의류디자인학과		4
	디지털콘텐츠학과		2
	도예학과		5
체육대학	체육학과		5
	스포츠의학과		2
합계		604	

2. 지원 자격

※ 본 전형은 학교장 추천을 받은 학생만 지원이 가능한 전형임

- 추천 인원 : 고교별 추천 인원 제한 없음 (단, 학교생활기록부 학교폭력처벌 제4호 이상 처분받은 학생은 추천 불가)

- 추천 확인 : 원서접수 종료 후 고교별 대표 교사가 본 전형 지원자의 학교장 추천 여부를 확인함

(※ 지원을 희망하는 수험생은 사전에 출신 고교 학교장 추천을 받기 바람)

- 국내 고등학교 졸업예정자 및 2025년 2월 이후 졸업자로서 3개 학기 이상의 교과 성적이 있는 학생으로, 본교 인재상인 '지성인', '미래인', '세계인'의 잠재력을 갖추고 아래의 6가지 핵심역량 중 하나 이상에 해당하여, 학교장이 본교 지정 기간 내에 추천한 학생이어야 합니다.

인재상	핵심역량
성찰하는 지성인	① 인문학적 통찰력 : 풍부한 독서와 경험을 바탕으로 한 사유능력, 질문과 토론 및 글쓰기 능력, 문화·예술적 소양의 잠재력을 갖춘 학생 ② 복합적 문제해결 능력 : 논리와 추론, 다양한 방식으로 문제를 해결하는 능력, 기존 사실에 새로운 의미와 신호를 읽어낼 줄 아는 잠재력을 갖춘 학생
창조하는 미래인	① 지식융합 능력 : 학문 간 경계를 넘나드는 다양한 시각과 새로운 주제에 도전하는 능력, 초연결·초지능을 실현하는 창의적 사고력의 잠재력을 갖춘 학생 ② 실천적 리더십 : 새로운 가치와 방향을 제시하고 공유하는 능력, 동기부여를 통해 과감하게 실천하는 리더십의 잠재력을 갖춘 학생
공존하는 세계인	① 세계평화·시민의식 : 인류의 구성원으로서 전 지구적 문제에 관심을 두고 해결하려는 노력, 평화를 지향하고 실천하는 잠재력을 갖춘 학생 ② 사회문제 공감능력 : 타인과 깊게 공감하며 타인을 돕기 위해 적극적으로 방법을 모색하는 능력, 문화적 차이를 유연하게 받아들일 수 있는 잠재력을 갖춘 학생

※ 초·중등교육법 시행령 제76조의3에서 정하는 고등학교에 한해 지원자격 인정(영재학교, 각종학교(학력인정 평생교육시설, 대안학교 등), 방송통신고, 산업체부설고, 고등기술학교는 제외)

※ 대학수학능력시험(수능) 최저학력기준 : 있음

• 대학수학능력시험 최저학력기준 충족 조건

계열/모집단위	수능 최저학력 기준
인문/자연, 자율전공학부/자유전공학부 [의예과, 한의예과(인문·자연), 치의예과, 약학과 제외]	국어, 수학, 영어, 사회/과학탐구(2과목) 중 2개 영역 등급의 합이 5 이내이고, 한국사 5등급 이내
의예과, 한의예과(인문·자연), 치의예과, 약학과	국어, 수학, 영어, 사회/과학탐구(2과목) 중 3개 영역 등급의 합이 4 이내이고, 한국사 5등급 이내
예술·체육	국어, 수학, 영어, 사회/과학탐구(2과목) 중 1개 영역 이상이 3등급 이내

※ 각 계열별/모집단위별 수능 최저학력기준은 2026년 11월에 실시되는 대학수학능력시험 성적으로 충족해야 함

※ 모든 계열/모집단위에 반영 영역별 필수 응시과목(지정과목) 없음(단, 모든 수험생은 한국사를 필수 응시해야 함)

※ 예술·체육 계열은 수능 최저학력 기준에서 한국사 미반영함

※ 탐구영역은 2과목 평균 등급을 반영하되, 소수점 자리 버림 없이 그대로 반영함

3. 전형 방법

- 학교생활기록부 교과 및 비교과(출결·봉사) 성적(70%)과 교과종합평가 성적(30%)을 합산하여 총점 순으로 선발하되, 수능 최저학력 기준을 충족한 자를 선발합니다.

사정 방법	구분	전형 요소별 반영 비율		
		학생부 교과 및 비교과(출결·봉사) 성적	교과종합평가 성적	계
일괄 합산	비율	70%	30%	100%
	배점	700점	300점	1,000점

※ 학교생활기록부 성적 반영 방법은 <학교생활기록부 반영 방법>(pp.109~114) 참고

<참고> <교과종합평가> 평가 방법 및 학교생활기록부 교과성적 반영과목 안내

◎ <교과종합평가> 평가방법 및 평가요소별 반영비율

- 전형 자료 : 학교생활기록부 중, <교과학습발달상황>의 교과 성적과 세부능력 및 특기사항
- 평가 방법 : 입학사정관 2인이 정성평가하고, 평가위원 간 일정 점수 이상 차이가 나는 경우 평가조정위원회를 개최하여 조정점수 부여
- 평가 요소·평가항목 및 반영비율

평가요소	평가항목		반영비율	
			일반학과(학부)	자율전공학부 자유전공학부
학업역량 대학교육을 충실히 이수하는 데 필요한 수학 능력	학업성취도 고교 교육과정에서 이수한 교과의 성취수준이나 학업 발전의 정도	- 대학 수학에 필요한 기본 교과목(예 : 국어, 수학, 영어, 사회/과학 등)의 교과성적은 적절한가? 그 외 교과목(예 : 예술·체육, 기술·가정/정보, 제2외국어/한문, 교양 등)의 교과성적은 어느 정도인가? 유난히 소홀한 과목이 있는가? - 학기별/학년별 성적의 추이는 어떠한가?	30%	50%
	학업태도 및 탐구력 학업을 수행하고 학습해 나가려는 의지와 노력 탐구력 지적 호기심을 바탕으로 사물과 현상에 대해 탐구하고, 문제를 해결하려는 노력	- 성취동기와 목표의식을 가지고 자발적으로 학습하려는 의지가 있는가? - 새로운 지식을 획득하기 위해 자기주도적으로 노력하고 있는가? - 교과 수업에 적극적으로 참여해 수업 내용을 이해하려는 태도와 열정이 있는가? - 교과 수업활동 등을 통해 지식을 확장하려고 노력하고 있는가? - 교과 수업활동에서 구체적인 성과를 보이고 있는가? - 교과 수업활동에서 학문에 대한 열의와 지적 관심이 드러나고 있는가?	30%	50%
진로역량 자신의 진로와 전공(계열)에 관한 탐색 노력과 준비 정도	전공(계열) 관련 교과 이수 노력 고교 교육과정에서 전공(계열)에 필요한 과목을 선택하여 이수한 정도	- 전공(계열)과 관련된 과목을 적절하게 선택하고, 이수한 과목은 얼마나 되는가? - 전공(계열)과 관련된 과목을 이수하기 위하여 추가적인 노력을 하였는가?(예 : 공동교육과정, 온라인수업, 소인수과목 등) - 선택과목(일반/진로)은 교과목 학습 단계(위계)에 따라 이수하였는가?	40%	미반영
	전공(계열) 관련 교과 이수 성취도 고교 교육과정에서 전공(계열)에 필요한 과목을 수강하고 취득한 학업성취 수준	- 전공(계열)과 관련된 과목의 석차등급/성취도, 원점수, 평균, 표준편차, 이수단위, 수강자수, 성취도별 분포비율 등을 종합적으로 고려한 성취 수준은 적절한가? - 전공(계열)과 관련된 동일 교과 내 일반선택과목 대비 진로선택 과목의 성취수준은 어떠한가?		

※ 평가척도 : 우수(A), 보통(B), 미흡(C) [가감점 활용]

※ 인문/자연 분할모집 학과는 지원 계열별 특성을 반영해 평가할 수 있음

※ 자율전공학부, 자유전공학부는 전공자율선택 모집단위의 특성상 학업역량만 평가하며, 진로역량은 미반영함

◎ 학교생활기록부 교과 성적(정량평가) 반영 교과

구분	공통과목, 일반선택 과목	진로선택 과목
자율전공학부 자유전공학부 인문·자연 계열	국어, 영어, 수학, 사회, 과학, 한국사 교과별 전체 과목	국어, 영어, 수학, 사회, 과학 교과 중 상위 3개 과목
예술·체육 계열	국어, 영어 교과별 전체 과목	국어, 영어 교과 중 상위 3개 과목

4. 선발원칙 및 동점자 처리기준

- 수능 최저학력기준 미충족자는 입학전형 대상에서 제외합니다.
- 공통서류(학교생활기록부)를 미제출한 경우, 입학전형 대상에서 제외합니다.
- 제출서류의 허위사실 확인 시 입학 전·후를 막론하고 본교 위원회 심의를 거쳐 전형에서 제외하거나, 합격 또는 입학에 취소합니다.
- 학교생활기록부에 확인이 필요한 사항이 있는 경우, 확인을 위해 추가서류 제출을 요구할 수 있습니다.

〈 동점자 처리기준 〉

- ① 학생부 교과 및 비교과(출결·봉사) 성적 총점 우수자
- ② 교과종합평가 평가요소별 성적 우수자
- 일반학과(학부) : 전공(계열)관련 교과 이수 노력 및 성취도 > 학업성취도 > 학업태도 및 탐구력
- 자율전공학부/자유전공학부 : 학업성취도 > 학업태도 및 탐구력
- ③ 계열별/모집단위별 반영 교과 성적 우수자
[공통·일반선택과목 > 진로선택과목]
- ④ 계열별/모집단위별 반영 교과 이수단위 수 우수자
[공통·일반선택과목 > 진로선택과목]

* 동점자 처리기준에서 반영되는 학생부 반영 성적은 <p.109 계열별/모집단위별 반영 교과·과목 및 교과성적 활용 척도> 참고

* 계열별/모집단위별 반영교과에 해당하는 진로선택과목이 없는 경우, 진로선택과목 반영교과의 성취등급이 있는 지원자의 후순위로 반영

5. 전형일정

학교장추천 입력	대교협 공문 수신 후, 입학처 홈페이지 안내	- 본교 학교장추천 입력시스템(원서접수 사이트)에 입력
원서접수	2026. 9. 8(화) ~ 11(금) 18:00	- 원서접수 사이트
서류제출	2026. 9. 8(화) ~ 15(화) 17:00	- 원서접수 사이트 ※ 원서접수 사이트에 업로드(우편 및 방문 제출 없음)
최초 합격자 발표	2026. 12. 18(금) 18:00	- www.khu.ac.kr(경희대학교 홈페이지) - iphak.khu.ac.kr(경희대학교 입학처 홈페이지) ※ 총원합격자 발표 일정은 p.23 참고

6. 제출 서류 및 제출 방법 안내

가. 학교장 추천 입력 : 학교장 추천 입력시스템(원서접수 사이트)에 입력 (* 별도 제출 없음) [* 입력 기간은 추후 대교협 공문 수신 후 공지]

대상자	제출 서류	구분
지원자 전체	- 학교장 추천 : 인원 제한은 없으나, 학교생활기록부 학교폭력처벌 제4호 이상 처분받은 학생은 추천할 수 없음 - 학교장 추천 방식 : 본교 학생부교과(지역균형전형) 원서접수 종료 후 진행되는 학교장 추천 기간에 교교별 담당교사(1인)가 원서접수 대행사 학교장 추천 입력시스템을 통해 지원자(학생)에 대한 추천·비추천 여부를 입력 (체크 <input checked="" type="checkbox"/>) ※ 지원자 유의사항 - 본 전형 지원자는 반드시 재학 또는 졸업한 고등학교 학교장의 추천을 받은 후 원서접수 하기 바람 - 원서접수 후 진행되는 학교장 추천 기간에 학교장 추천이 확인된 지원자만 본 전형 지원자격을 부여함	공통 서류

나. 제출 서류(학교생활기록부) [모든 지원자, 원서접수 사이트에 원본 PDF 업로드]

※ 단, 아래 대상자는 원본 PDF 업로드를 하지 않아도 됨

- 2025년 2월 ~ 2027년 2월 고등학교 졸업(예정)자 중 학생부 온라인 제공 동의자

대상자	제출 서류	구분	원본 PDF
국내 고등학교 졸업(예정)자	- 2025년 2월 ~ 2027년 2월 고등학교 졸업(예정)자 중, 학교생활기록부 온라인 제공 동의자 - 2025년 2월 ~ 2027년 2월 고등학교 졸업(예정)자 중, 학교생활기록부 온라인 제공 비동의자	※ 학교생활기록부 온라인 제공 동의자는 PDF 업로드 불필요 - 고등학교 학교생활기록부 1부 ※ 교육기관, 공공기관, 무인민원발급기, 인터넷 발급	공통 서류 업로드

학교생활기록부 제출 유의사항

- ※ 원본 PDF는 2026. 9. 15(화) 17:00까지 본교 원서접수 사이트에 업로드를 완료해야 함
 - ※ 모든 서류는 원본 제출을 원칙으로 하며, 사본 제출 시 반드시 원본대조필(출신고교 또는 본교 입학처 확인)을 받은 서류로 업로드
 - ※ '열람용'으로 발급받은 문서는 제출 불가능하며, 정식 발급용 서류를 업로드해야 함
1. 학교생활기록부 온라인 제공에 비동의하여 학교생활기록부를 제출하는 경우, 2026. 9. 1(화) 이후 발급본으로 제출
 2. 탑재하는 PDF 파일 용량은 40MB이하여야 하며, 40MB 초과 시 원서접수 사이트에 업로드 되지 않음
[※ 파일용량이 40MB를 초과할 경우 프로그램 등을 활용하여 파일용량을 축소하여 제출]
 3. 원본 PDF에 개인 암호설정 금지(※ 암호를 해제하고 PDF 업로드하기 바람)
 4. 본교에 합격하여 온라인 문서등록을 완료한 자는 지원 당시 PDF 업로드한 서류와 동일한 원본 서류를 제출해야 하므로, 반드시 제출 서류를 보관하여야 하며, 제출 서류 원본을 2027. 1. 8(금)까지[1. 7(목) 우편 등기 소인분까지 인정] 지원한 캠퍼스 입학처로 제출 바람(우편 또는 직접 제출)
※ 원본 서류 미제출 시, 입학이 취소됨

다. 제출 서류(기타) [해당자만 제출, 원서접수 사이트에 원본 PDF 업로드]

대상자	대상자	제출 서류	구분	원본 PDF
국내고 조기졸업(예정)자	- 2027년 2월 국내 고등학교 조기졸업 예정자 또는 상급학교 조기입학 자격부여자	※ 재학 고교가 발급, 고교에서 공문으로 명단 일괄 제출	해당자 공통 서류	-
개명, 주민번호 변경 대상자	- 개명했거나 주민등록번호가 변경된 지원자	- 주민등록표초본 1부 ※ 반드시 https://www.gov.kr (정부24)에서 발행하여 제출바람(제출 서류에 발급번호 및 음성변환 서비스 QR코드가 나와야 함)		업로드
전형료 환불 대상자	- 국가보훈대상자 - 기초생활수급자 - 자립지원 대상 아동 - 차상위계층 - 한부모가족지원대상자	- 전형료 환불 관련 서류는 pp.126~127 참고		업로드

기타 서류제출 유의사항

※ 원본 PDF는 2026. 9. 15(화) 17:00까지 본교 원서접수 사이트에 업로드를 완료해야 함

1. 조기졸업(예정)자 또는 상급학교 조기입학 자격부여자는 재학(출신) 고교가 공문으로 일괄 제출하기 바람(※ 별도 업로드 없음)
2. 개명 또는 주민등록번호가 변경되어, 본교 제출 서류와 이름이 다른 경우에 한하여 원본 업로드 바람
※ 단, 모든 제출 서류 및 원서접수 성명이 개명 후 성명과 일치할 경우 제출 불필요
3. 전형료 환불 대상자의 전형료 환불 관련 서류는 p.126 참고하여 업로드 바람

7. 공통 유의 사항

- 본교는 모든 전형 지원자의 학교폭력 사실 유무를 확인합니다. 또한 최종 등록(온라인 문서등록)자에 한하여 학교폭력 사실 유무에 대해 최종 사후 검증을 실시할 예정입니다. 학교 폭력 조치를 받고도 원서접수 시 '해당 사실 없음'에 확인·서약한 지원자가 최종 등록(온라인 문서등록)자 사후 검증에서 허위 사실이 확인되는 경우는 입학 전·후를 막론하고 본교 위원회 심의를 거쳐 전형에서 제외하거나, 합격 또는 입학을 취소하니 지원 시 유의하기 바랍니다.(※ 학교폭력 조치 상황 처리 안내 pp.115~117)
- 학교폭력조치상황 적용 최종 시점은 「2027학년도 대학입학전형기본사항」에 따른 학교생활기록부 작성 기준일(2026. 8. 31)로 합니다. 단, 이후 발생한 학교폭력조치상황은 대학입학전형공정관리대책위원회의 심의를 거쳐 최종 시점이 결정되며, 사안에 따라 감점, 결격 또는 합격 취소 처리될 수 있습니다.
- 원서접수 시, ① 기초생활수급자, ② 차상위계층, ③ 한부모가족지원대상자, ④ 자립지원 대상 아동을 증빙할 수 있는 서류(전형료 전액 환불 서류 중 ① ~ ④ 해당자 제출서류와 동일, p.126 참고)를 제출한 지원자에 한해, 학생맞춤형장학 심사대상자가 됩니다.



학생부교과 기회균형전형 I (특성화고 등을 졸업한 재직자)

“선취업 후진학 재직자를 선발하는 재직자 특별전형입니다.”

본 전형은 수시/정시 모집 시기에 상관없이 합격자를 선발하는 전형기간 자율화 전형입니다.

1. 모집단위 및 모집인원

대학	모집단위	모집인원(정원 외)	계열
정경대학	국제통상·금융투자학부	120	인문
호텔관광대학	문화관광산업학과	70	
	조리산업학과	33	
전자정보대학	지능형전자시스템학과	40	자연
합계		263	

※ 본 모집단위는 재직자 특별전형으로 운영되는 정원의 전담 학과이며, 전형기간 자율화 모집 학과입니다. 따라서 합격자 총원은 2027. 2. 26까지 진행됩니다. 수업은 재직자 수학 편의를 위해서 평일 야간 및 주말반(일부 온라인 강의 포함)으로 운영합니다.

※ 국제통상·금융투자학부, 문화관광산업학과, 조리산업학과, 지능형전자시스템학과는 입학 후 전과(부)할 수 없습니다.

2. 지원 자격

- 고등교육법 시행령 제29조제2항제14호‘다목’ 중 하나에 해당하는 사람으로서 산업체 근무 경력이 3년 이상인 재직자여야 합니다.
 - 가. 「초·중등교육법 시행령」 제76조의3제1호에 따른 일반고등학교에 재학하는 동안 시·도 교육감이 「직업교육훈련 촉진법」에 따른 직업교육훈련기관 중 직업교육훈련위탁기관으로 선정한 기관에서 1년 이상의 직업교육훈련과정을 이수하고 해당 일반고등학교를 졸업한 사람
 - 나. 「초·중등교육법 시행령」 제90조제1항제10호에 따른 산업수요 맞춤형 고등학교를 졸업한 사람
 - 다. 특성화고등학교 등을 졸업한 사람
 - 라. 「평생교육법」 제31조제2항에 따른 학력인정 평생교육시설 중 특성화고등학교 등에서 제공하는 것과 같은 교육과정을 운영하는 평생교육시설에서 해당 교육과정을 이수한 사람

※ 재직 기간

- 입학일(2027. 3. 1) 기준으로 재직 중이며, 총 재직 기간(제출서류로 확인 가능한 기간)이 3년 이상 되어야 합니다.
 - ※ 원서접수 마감일 현재 1,095일 이상이 되어야 함. 단, 마감일 기준 1,095일 미만인 경우는 입학일 기준 1,095일 이상이어야 함
 - ※ 3년 이상이라고 함은 1년을 365일로 하여, 재직 기간이 1,095일(365일×3년) 이상인 경우를 의미함
- 2개 이상 산업체에 재직할 경우, 재직 기간을 합산하여 3년 이상 되어야 합니다.
- 병역특례기간 동안의 산업체 경력, 의무 복무 등의 균경력은 4대 보험 가입 기간과 무관하게 재직 기간으로 인정합니다.

※ 산업체의 범위

- 산재·고용보험 상용근로자를 고용하는 사업체 및 단체(자영업자 포함)
- 국가·지방자치단체 및 공공단체, 사립학교, 별정 우체국 등 공무원 연금, 군인연금, 사립학교 교직원 연금, 별정 우체국직원 연금 가입 대상 기관

※ 특성화고 등을 졸업한 재직자의 경우, 병역법상 의무복무 기간에는 반드시 군휴학을 신청해야 합니다.

※ 대학수학능력시험(수능) 최저학력기준 : 없음

3. 전형 방법

- 1단계는 학생부 반영 교과성적(100%) 순으로 선발하며 국제통상·금융투자학부는 모집인원의 4배수, 문화관광산업학과와 조리산업학과 및 지능형전자시스템학과는 모집인원의 3배수를 선발합니다.
- 2단계는 1단계 성적(70%)과 면접평가 성적(30%)을 합산하여 총점 순으로 선발합니다.
- 학교생활기록부에 '학교폭력사실'이 기재된 경우, 각 호수(제1~9호)에 따라 감점(결격) 처리합니다. 자세한 성적 반영 방법은 <학교폭력 조치 상황 반영 방법>(pp.115~117)을 참고하기 바랍니다.

사정 방법	단계	선발 비율	구분	전형 요소별 반영 비율		
				학생부 교과 성적	면접평가 성적	계
다단계	1단계	국제통상·금융투자학부 400% 문화관광산업학과 300% 조리산업학과 300% 지능형전자시스템학과 300%	비율	100%	-	100%
			배점	700점	-	700점
	2단계	100%	비율	70%	30%	100%
			배점	700점	300점	1,000점

- ※ 학교생활기록부 비교과영역(출결·봉사)은 면접평가 시 질문할 수 있음
- ※ 학교생활기록부 성적 반영 방법은 <학교생활기록부 반영 방법>(pp.109~114) 참고

<참고> 학교생활기록부 교과성적 반영과목 및 면접평가 안내

◎ 학교생활기록부 교과 성적(정량평가) 반영 교과

구분	공통과목, 일반선택 과목	진로선택 과목
인문·자연 계열	국어, 영어, 수학, 사회, 과학, 한국사 교과별 전체 과목	국어, 영어, 수학, 사회, 과학 교과 중 상위 3개 과목

◎ 면접평가 안내

- 면접 방식 : 학교생활기록부 및 자기소개서 기반의 서류확인 면접(※ 모든 모집단위 출제문항 면접 없음)
- 면접 형식 : 개인면접으로, 면접관(2인) 대(對) 지원자(1인) 10분 내외 면접
- 평가 요소 비율 및 평가 항목

평가요소·비율	평가 항목	
인성 (50%)	가치관 및 태도	- 학업열의, 책임감 및 지속적 성장 의지, 창학이념 적합도(창의적인 노력, 진취적인 기상, 건설적인 협동)
	의사소통능력	- 갈등해결능력, 공감 능력, 표현력
전공적합성 (50%)	전공 기초소양	- 전공관련 직무 경험 연계성, 전공적성, 학업역량
	논리적 사고력	- 실무적 문제해결능력, 논리력, 사고력

- ※ 평가척도 : 탁월(S), 우수(A), 양호(B), 보통(C), 미흡(D), 미달(F) [가감점 활용]

4. 선발원칙 및 동점자 처리기준

- 공통서류를 기한 내에 미제출·미입력하거나 면접평가에 결시한 경우는 입학전형 대상에서 제외합니다.
- 제출서류의 허위사실 확인 시 입학 전·후를 막론하고 본교 위원회 심의를 거쳐 전형에서 제외하거나, 합격 또는 입학을 취소합니다.
- 학교생활기록부에 확인이 필요한 사항이 있는 경우, 확인을 위해 추가서류 제출을 요구할 수 있습니다.

〈 동점자 처리기준 〉

1단계	1단계 동점자 전원 합격
2단계	① 학생부 교과 성적 총점 상위자 ② 면접평가 요소별 성적 상위자 (인성) 전공적합성) ③ 반영 교과 성적 상위자 (공통과목·일반선택과목) 진로선택과목) ④ 반영 교과 이수단위 수 상위자 (공통과목·일반선택과목) 진로선택과목) * 동점자 처리기준에서 반영되는 학생부 반영 성적은 <p.109 계열별/모집단위별 반영 교과·과목 및 교과성적 활용 척도> 참고 * 계열별/모집단위별 반영교과에 해당하는 진로선택과목이 없는 경우, 진로선택과목 반영교과의 성취등급이 있는 지원자의 후순위로 반영

5. 전형일정 및 면접평가 상세일정

원서접수	2026. 9. 8(화) ~ 11(금) 18:00	- 원서접수 사이트
자기소개서 입력 및 수정	2026. 9. 8(화) ~ 15(화) 17:00	- 원서접수 사이트 * 원서접수 사이트에서 입력, 별도 서류 제출 없음
서류제출	2026. 9. 8(화) ~ 15(화) 17:00	- 원서접수 사이트 * 원서접수 사이트에 업로드(우편 및 방문 제출 없음)
1단계 합격자 발표	2026. 10. 21(수) 18:00	- www.khu.ac.kr (경희대학교 홈페이지) - iphak.khu.ac.kr (경희대학교 입학처 홈페이지) * 총원 합격자 발표 일정은 p.23 참고
고사장 확인	2026. 10. 28(수) 18:00	
면접평가	2026. 10. 31(토)	
최초 합격자 발표	2026. 11. 25(수) 18:00	

[면접평가 상세일정]

* 면접평가는 지원한 모집단위가 속한 캠퍼스에서 진행됩니다.

구분	2026. 10. 31(토)	
	서울캠퍼스	국제캠퍼스
09:00 ~ 13:00	<인문계열> [호텔관광대학] 문화관광산업학과, 조리산업학과	<자연계열> [전자정보대학] 지능형전자시스템학과
14:00 ~ 18:00	<인문계열> [정경대학] 국제통상·금융투자학부	-

6. 제출 서류 및 제출 방법 안내

가. 제출서류(학교생활기록부) [모든 지원자, 원서접수 사이트에 원본 PDF 업로드]

※ 단, 아래 대상자는 원본 PDF 업로드를 하지 않아도 됨

- 2024년 2월 고등학교 졸업자 중 학생부 온라인 제공 동의자
- 2005년 2월 ~ 2023년 2월 고등학교 졸업자 중 학교생활기록부 대입전형자료(학생부) 온라인 생성신청시스템 (<https://apply.neis.go.kr>)에서 생성신청을 완료한 자

(※ 학생부 온라인 개인 생성 방법 안내 : 2026. 8. 10(월) 입학처 홈페이지 수시) 공지사항 탑재 예정)

대상자	제출 서류	구분	원본 PDF	
국내 고등학교 졸업자	<ul style="list-style-type: none"> - 국내 고등학교 졸업자 중, 학교생활기록부 온라인 제공 동의자 - 2024년 2월 고등학교 졸업자 중, 학교생활기록부 온라인 제공 비동의자 - 2005년 2월 ~ 2023년 2월 및 이전 고등학교 졸업자 중, 대입전형자료 온라인 제공 생성신청 비동의(비대상)자 - 2004년 2월 및 그 이전 졸업자 - 학교생활기록부 온라인 제공 비대상고 졸업자 	<p>※ 학교생활기록부 온라인 제공 동의자는 PDF 업로드 불필요</p> <p>- 고등학교 학교생활기록부 1부 ※ 교육기관, 공공기관, 무인민원발급기, 인터넷 발급</p>	공통 서류	- 업로드

학교생활기록부 제출 유의사항

※ 원본 PDF는 2026. 9. 15(화) 17:00까지 본교 원서접수 사이트에 업로드를 완료해야 함

※ 모든 서류는 원본 제출을 원칙으로 하며, 사본 제출 시 반드시 원본대조필(출신고교 또는 본교 입학처 확인)을 받은 서류로 업로드

※ '열람용'으로 발급받은 문서는 제출 불가능하며, 정식 발급용 서류를 업로드해야 함

1. 학교생활기록부 온라인 제공에 비동의하여 학교생활기록부를 제출하는 경우, 2026. 9. 1(화) 이후 발급본으로 제출

2. 탑재하는 PDF 파일 용량은 40MB이하여야 하며, 40MB 초과 시 원서접수 사이트에 업로드 되지 않음

[※ 파일용량이 40MB를 초과할 경우 프로그램 등을 활용하여 파일용량을 축소하여 제출]

3. 원본 PDF에 개인 암호설정 금지(※ 암호를 해제하고 PDF 업로드하기 바람)

4. 본교에 합격하여 온라인 문서등록을 완료한 자는 지원 당시 PDF 업로드한 서류와 동일한 원본 서류를 제출해야 하므로, 반드시 제출 서류를 보관하여야 하며, 제출 서류 원본을 2027. 1. 8(금)까지[1. 7(목) 우편 등기 소인분까지 인정] 지원한 캠퍼스 입학처로 제출 바람(우편 또는 직접 제출)

※ 원본 서류 미제출 시, 입학이 취소됨

나. 제출서류(지원자격 증빙서류) [모든 지원자, 원서접수 사이트에 원본 PDF 업로드]

대상자	제출 서류	구분	원본 PDF
지원자 전체	<ul style="list-style-type: none"> - 자기소개서 1부 ※ 자기소개서 양식 : 입학처 홈페이지 수시) 서식파일 ※ 지원자가 직접 원서접수 사이트에서 입력하며, 업로드 불필요 		-
재직 경력 증빙 서류	<ul style="list-style-type: none"> ※ 반드시 https://www.gov.kr (정부24)에서 발행하여 제출 바람 (제출 서류에 발급 번호 및 음성변환 서비스 QR코드가 나와야 함) ※ 모든 서류는 3년 이상의 재직 기간을 포함해야 하며, 모든 사업장 명칭 및 자격 취득일/상실일이 기록되어 있어야 함 ※ 발급 방법 입학처 홈페이지 수시) 서식파일 참고 	공통 서류	①
제출 대상자	<ul style="list-style-type: none"> - 아래 1) ~ 2) 서류 중 1가지 제출 1) 산재보험 자격이력내역서(근로자용) 1부 제출("상용 근로" 선택 발급) 2) 고용보험 자격이력내역서(근로자용) 1부 제출("상용 근로" 선택 발급) - 위 서류발급 불가 시, 3) ~ 4) 중 1가지 제출 3) 건강보험자격득실확인서 1부 제출 4) 국민연금 가입자 가입증명서 1부 제출 		
현역병 의무복무 전역 또는 현역병 의무복무 중인 자	<ul style="list-style-type: none"> - 아래 1) ~ 2) 서류 2가지 중 해당 서류 추가 제출 1) 주민등록표초본 1부 (※ 병역사항 포함) 2) 전역예정확인증명서 1부 (※ 병역사항 포함) 	해당자 공통 서류	②

지원자격 증빙서류 제출 유의사항

※ 원본 PDF는 2026. 9. 15(화) 17:00까지 본교 원서접수 사이트에 업로드를 완료해야 함

※ 모든 서류는 원본 제출을 원칙으로 하며, 사본 제출 시 반드시 원본대조필(출신고교 또는 본교 입학처 확인)을 받은 서류로 업로드

※ '열람용'으로 발급받은 문서는 제출 불가능하며, 정식 발급용 서류를 업로드해야 함

- 모든 증명서는 2026. 9. 1(화) 이후 발급본으로 제출
- 지원자는 ① 재직경력 증빙 서류를 1개의 PDF로 업로드 바람(※ 단, 해당자에 한하여 ② 군경력 증명서를 추가하여 ①+②를 1개의 PDF로 업로드)
- 탑재하는 PDF 파일 용량은 40MB이하여야 하며, 40MB 초과 시 원서접수 사이트에 업로드 되지 않음
[※ 파일용량이 40MB를 초과할 경우 프로그램 등을 활용하여 파일용량을 축소하여 제출]
- PDF 파일에 개인 암호설정 금지(※ 암호를 해제하고 PDF 업로드하기 바람)
- 지원자격 충족여부를 명확하게 확인하기 위해 지원자격 심사과정에서 추가서류 제출을 요청할 수 있음
- 본교에 합격하여 온라인 문서등록을 완료한 자는 지원 당시 온라인으로 제출한 서류와 동일한 원본서류를 제출해야 함.
2027. 1. 8(금)까지[1.7(목) 우편 등기 소인분까지 인정] 지원한 캠퍼스 입학처로 해당 서류를 제출 바람
(※ 최종등록자 서류 제출 안내 p.118 1번 참고, 원본 서류 미제출 시, 입학이 취소됨)
- 최종 등록자는 최종 지원자격 확인을 위해 2027. 3. 4(목)까지[3. 3(수) 우편 등기 소인분까지 인정] 지원한 캠퍼스 입학처로 해당 서류를 제출 바람
(※ 최종등록자 서류 제출 안내 pp.118~119 2번 참고, 원본 서류 미제출 시, 입학이 취소됨)

다. 제출 서류(기타) [해당자만 제출, 원서접수 사이트에 원본 PDF 업로드]

대상자		제출 서류	구분	원본 PDF
개명, 주민번호 변경 대상자	- 개명했거나 주민등록번호가 변경된 지원자	- 주민등록표초본 1부 ※ 반드시 https://www.gov.kr (정부24)에서 발행하여 제출바람(제출 서류에 발급번호 및 음성변환 서비스 QR코드가 나와야 함)	해당자 공통 서류	업로드
전형료 환불 대상자	- 국가보훈대상자 - 기초생활수급자 - 자립지원 대상 아동 - 차상위계층 - 한부모가족지원대상자	- 전형료 환불 관련 서류는 pp.126~127 참고		업로드

기타 서류제출 유의사항

※ 원본 PDF는 2026. 9. 15(화) 17:00까지 본교 원서접수 사이트에 업로드를 완료해야 함

- 개명 또는 주민등록번호가 변경되어, 본교 제출 서류와 이름이 다른 경우에 한하여 원본 업로드 바람
※ 단, 모든 제출 서류 및 원서접수 성명이 개명 후 성명과 일치할 경우 제출 불필요
- 전형료 환불 대상자의 전형료 환불 관련 서류는 p.126 참고하여 업로드 바람

7. 공통 유의 사항

- 본교는 모든 전형 지원자의 학교폭력 사실 유무를 확인합니다. 또한 최종 등록(온라인 문서등록)자에 한하여 학교폭력 사실 유무에 대해 최종 사후 검증을 실시할 예정입니다. 학교 폭력 조치를 받고도 원서접수 시 '해당 사실 없음'에 확인·서약한 지원자가 최종 등록(온라인 문서등록)자 사후 검증에서 허위 사실이 확인되는 경우는 입학 전·후를 막론하고 본교 위원회 심의를 거쳐 전형에서 제외하거나, 합격 또는 입학을 취소하니 지원 시 유의하기 바랍니다.(※ 학교폭력 조치 상황 처리 안내 pp.115~117)
- 학교폭력조치상황 적용 최종 시점은 「2027학년도 대학입학전형기본사항」에 따른 학교생활기록부 작성 기준일(2026. 8. 31)로 합니다. 단, 이후 발생한 학교폭력조치상황은 대학입학전형공정관리대책위원회의 심의를 거쳐 최종 시점이 결정되며, 사안에 따라 감점, 결격 또는 합격 취소 처리될 수 있습니다.
- 고사가 시행되는 전형에서 장애·부상 등의 사유로 수험편의 제공이 필요한 경우 지원 모집 단위가 속한 캠퍼스 입학처(☎1544-2828)에서 관련 상담을 받을 수 있으며, 해당 수험생에게는 장애인 증명서(정부24 발급) 또는 전문의 진단서 등의 제출을 요구할 수 있습니다. 자세한 사항은 고사 전 입학처 홈페이지 공지사항을 참고 바랍니다.



“진취적 기상을 통해 지식의 가치를 성찰적으로 탐구하는 ‘성찰하는 지성인’,
창의적 노력을 통해 전환의 미래 시대를 선도하는 ‘창조하는 미래인’,
건설적 협동을 통해 차이의 공존을 실현하는 ‘공존하는 세계인’을 선발하고자 합니다.”

1. 모집단위 및 모집인원

대학	모집단위	모집 인원	계열	
자율전공학부		22	-	
자유전공학부		12	-	
문과대학	국어국문학과	20	인문	
	영어영문학과	11		
	응용영어통번역학과	12		
	사학과	14		
	철학과	10		
외국어대학	프랑스어학과	14		
	스페인어학과	14		
	러시아어학과	13		
	중국어학과	18		
	일본어학과	16		
	한국어학과	8		
정경대학	글로벌커뮤니케이션학부	23		영미어문전공
	영미문화전공			
	정치외교학과	14		
	행정학과	14		
	사회학과	8		
	경제학과	20		
국제대학	무역학과	16		
	미디어학과	25		
국제대학	국제학과	55		
	경영대학	경영회계계열	61	경영학과
회계학과				
호텔관광대학	빅데이터응용학과	6		
	Hospitality경영학과	28		
	조리&푸드디자인학과	22		
	관광·엔터테인먼트학부	21	관광학과	
	문화엔터테인먼트학과			
글로벌Hospitality·관광학과	15			
생활과학대학	아동가족학과	6		
	주거환경학과	3		
이과대학	의상학과	10		
이과대학	지리학과(인문)	5		
한의과대학	한의학예과(인문)*	9		
생활과학대학	식품영양학과	9		
	수학과	8		
이과대학	물리학과	13	자연	
	화학학과	13		
	생물학과	16		
	지리학과(자연)	4		
	미래정보디스플레이학부	29		

대학	모집단위	모집 인원	계열
공과대학	기계공학부	기계공학전공	22
		지능로봇공학전공	
		항공우주모빌리티전공	
	산업경영공학과	11	
	원자력공학과	9	
	화학공학과	11	
	신소재공학과	11	
	사회기반시스템공학과	11	
	건축공학과	11	
	환경학및환경공학과	9	
전자정보대학	건축학과(5년제)	8	
	전자공학부 전자공학과	15	
	전자공학부 반도체공학과	6	
소프트웨어융합대학	생체의공학과	3	
	컴퓨터공학부 컴퓨터공학과	7	
	컴퓨터공학부 인공지능학과	4	
응용과학대학	소프트웨어융합학과	5	
	응용수학과	7	
	응용물리학과	7	
생명과학대학	응용화학학과	10	
	우주과학과	12	
	유전생명공학과	14	
	식품생명공학과	10	
	스마트팜학과	16	
의과대학	융합바이오·신소재공학과	14	
	의예과*	25	
	한의학예과(자연)*	19	
약학대학	치의학예과*	19	
	약학과*	9	
	한약학과	9	
예술·디자인 대학	약과학과	9	
	간호과학대학	간호학과	18
	예술·디자인 대학	산업디자인학과	3
		시각디자인학과	8
		환경조경디자인학과	10
체육대학	의류디자인학과	6	
	디지털콘텐츠학과	3	
	도예학과	11	
	연극영화학과	영화연출 및 제작 연극·뮤지컬 연출	10 4
체육대학	체육학과	16	
	스포츠의학과	11	
	골프산업학과	4	
	태권도학과	12	
합계		1,076	

* 의예과, 한의학예과(인문, 자연), 치의학예과, 약학과 면접 인원은 모집인원의 4배수 선발 (* 그 외 학과는 3배수)

2. 지원 자격

• 고등학교 졸업(예정)자 또는 법령에 따라 이와 같은 수준 이상의 학력이 있다고 인정되는 자로서, 본교의 창학이념 '문화 세계의 창조'를 구현할 '지성인', '미래인', '세계인'으로 성장할 잠재력을 갖추어야 합니다.

- ① 성찰하는 지성인 : 진취적 기상을 통해 지식의 가치를 성찰적으로 탐구하는 인재로 성장할 잠재력을 갖춘 학생
- ② 창조하는 미래인 : 창의적 노력을 통해 전환의 미래 시대를 선도하는 도전적 인재로 성장할 잠재력을 갖춘 학생
- ③ 공존하는 세계인 : 건설적 협동을 통해 차이의 공존을 실현하는 사회가치 추구 인재로 성장할 잠재력을 갖춘 학생

- ※ 조리&푸드디자인학과는 입학 후 전과(부)할 수 없습니다.
- ※ 태권도학과 지원자는 태권도 2단(품) 이상의 단증 소지자여야 합니다.

※ 대학수학능력시험(수능) 최저학력기준
 - 의예과, 한의예과(인문/자연), 치의예과, 약학과 : 있음
 - 그 외 학과(의·약학 계열 제외) : 없음

• 대학수학능력시험 최저학력기준 충족 조건

계열/모집단위	수능 최저학력 기준
의예과, 한의예과(인문·자연), 치의예과, 약학과	국어, 수학, 영어, 사회/과학탐구(2과목) 중 3개 영역 등급의 합이 4 이내이고, 한국사 5등급 이내
그 외 학과 [의예과, 한의예과(인문·자연), 치의예과, 약학과 제외]	없음

- ※ 최저학력기준은 2026년 11월에 실시되는 대학수학능력시험 성적으로 충족해야 함
- ※ 계열/모집단위 반영 영역별 필수 응시과목(지정과목) 없음(단, 모든 수험생은 한국사 필수 응시해야 함)
- ※ 탐구영역은 2과목 평균 등급을 반영하되, 소수점 자리 버림 없이 그대로 반영함

3. 전형 방법

- 1단계는 서류평가 성적으로 모집인원의 3배수(의·약학 계열은 4배수)를 선발합니다.
- 2단계는 다음과 같이 선발합니다.
 - 일반학과[의예과, 한의예과(인문/자연), 치의예과, 약학과를 제외] : 1단계 성적(70%)과 면접평가 성적(30%)을 합산하여 총점 순으로 선발
 - 의예과, 한의예과(인문/자연), 치의예과, 약학과 : 1단계 성적(70%)과 면접평가 성적(30%)을 합산하여 총점 순으로 선발하되, 수능 최저학력기준을 충족한 자를 선발
- 학교생활기록부에 '학교폭력사실'이 기재된 경우, 각 호수(제1~9호)에 따라 감점(결격) 처리합니다. 자세한 성적 반영 방법은 <학교폭력 조치 상황 반영 방법>(pp.115~117)을 참고하기 바랍니다.

사정 방법	단계	선발 비율	구분	전형 요소별 반영 비율		
				서류평가 성적	면접평가 성적	계
다단계	1단계	300% (의·약학 계열 400%)	비율	100%	-	100%
			배점	700점	-	700점
	2단계	100%	비율	70%	30%	100%
			배점	700점	300점	1,000점

※ 서류평가 및 면접평가 안내는 <학생부종합전형 전형요소별 평가 안내>(pp.61~62) 참고

4. 선발원칙 및 동점자 처리기준

- 공통서류[국외 고등학교 졸업(예정)자 학제 관련 서류 제외]를 기한 내에 미제출하거나, 면접평가에 결시한 경우는 입학전형 대상에서 제외합니다.
- 의예과, 한의예과(인문/자연), 치의예과, 약학과 수능 최저학력기준 미충족자는 입학전형 대상에서 제외합니다.
- 제출서류의 허위사실 확인 시 입학 전·후를 막론하고 본교 위원회 심의를 거쳐 전형에서 제외하거나, 합격 또는 입학은 취소합니다.
- 학교생활기록부에 확인이 필요한 사항이 있는 경우, 확인을 위해 추가서류 제출을 요구할 수 있습니다.

〈 동점자 처리기준 〉

1단계	1단계 동점자 전원 합격
2단계	① 서류평가 성적 총점 상위자 ② 서류평가 요소별 성적 상위자 [진로역량(자기주도역량) > 학업역량 > 공동체역량] ③ 면접평가 요소별 성적 상위자 (인성 > 전공적합성)

5. 전형일정 및 면접평가 상세일정

원서접수	2026. 9. 8(화) ~ 11(금) 18:00	- 원서접수 사이트
서류제출	2026. 9. 8(화) ~ 15(화) 17:00	- 원서접수 사이트 ※ 원서접수 사이트에 업로드(우편 및 방문 제출 없음)
1단계 합격자 발표	2026. 11. 25(수) 18:00	- www.khu.ac.kr(경희대학교 홈페이지) - iphak.khu.ac.kr(경희대학교 입학처 홈페이지) ※ 총원합격자 발표 일정은 p.23 참고
고사장 확인	2026. 12. 2(수) 18:00	
면접평가	2026. 12. 5(토) ~ 6(일) ※ p.40 [면접평가 상세일정] 확인	
최초 합격자 발표	2026. 12. 18(금) 18:00	

[면접평가 상세일정]

※ 면접평가는 지원한 모집단위가 속한 캠퍼스에서 진행됩니다.

구분	2026. 12. 5(토)		2026. 12. 6(일)	
	서울캠퍼스	국제캠퍼스	서울캠퍼스	국제캠퍼스
09:00 ~ 13:00	<p>〈인문계열〉</p> <p>[문과대학] 국어국문학과, 영어영문학과, 응용영어통번역학과, 사학과, 철학과</p> <p>[호텔관광대학] Hospitality경영학과, 조리&푸드디자인학과, 관광·엔터테인먼트학부, 글로벌Hospitality·관광학과</p> <p>[생활과학대학] 아동가족학과, 주거환경학과, 의상학과</p>	<p>〈예술·체육계열〉</p> <p>[예술·디자인대학] 산업디자인학과, 시각디자인학과, 환경조경디자인학과, 의류디자인학과, 디지털콘텐츠학과, 도예학과, 연극영화학과(영화연출 및 제작), 연극영화학과(연극·뮤지컬 연출)</p> <p>[체육대학] 체육학과, 스포츠의학과, 골프산업학과, 태권도학과</p>	<p>〈자연계열〉</p> <p>[생활과학대학] 식품영양학과</p> <p>[이과대학] 수학과, 물리학과, 화학과, 생물학과, 지리학과(자연)</p> <p>미래정보디스플레이학부</p> <p>[간호과학대학] 간호학과</p>	<p>〈자연계열·자유전공학부〉</p> <p>[공과대학] 기계공학부, 산업경영공학과, 원자력공학과, 화학공학과, 신소재공학과, 사회기반시스템공학과, 건축공학과, 환경학및환경공학과, 건축학과(5년제)</p> <p>[소프트웨어융합대학] 컴퓨터공학부 컴퓨터공학과, 컴퓨터공학부 인공지능학과, 소프트웨어융합학과</p> <p>[자유전공학부]</p>
14:00 ~ 18:00	<p>〈인문계열·자유전공학부〉</p> <p>[정경대학] 정치외교학과, 행정학과, 사회학과, 경제학과, 무역학과, 미디어학과</p> <p>[경영대학] 경영회계계열, 빅데이터응용학과</p> <p>[이과대학] 지리학과(인문)</p> <p>[자유전공학부]</p>	<p>〈자연계열〉</p> <p>[전자정보대학] 전자공학부 전자공학과, 전자공학부 반도체공학과, 생체의공학과</p> <p>[응용과학대학] 응용수학과, 응용물리학과, 응용화학과, 우주과학과</p> <p>[생명과학대학] 유전생명공학과, 식품생명공학과, 융합바이오·신소재공학과, 스마트팜과학과</p>	<p>〈의학계열·약학대학〉</p> <p>[의과대학] 의예과</p> <p>[한의과대학] 한의예과(인문/자연)</p> <p>[치과대학] 치의예과</p> <p>[약학대학] 약학과, 한약학과, 약과학과</p>	<p>〈인문계열〉</p> <p>[외국어대학] 프랑스어학과, 스페인어학과, 러시아어학과, 중국어학과, 일본어학과, 한국어학과, 글로벌커뮤니케이션학부</p> <p>[국제대학] 국제학과</p>

※ 모든 의학계열 학과[의예과, 한의예과(인문/자연), 치의예과]는 12.6(일) 14:00~18:00에 면접을 실시하며, 타 모집단위와 동일하게 “출제문항 면접” 없이, “서류확인 면접”만 진행합니다.

6. 제출 서류 및 제출 방법 안내

가. 제출 서류(학교생활기록부 등 학적서류) [모든 지원자, 원서접수 사이트에 원본 PDF 업로드]

※ 단, 아래 대상자는 원본 PDF 업로드를 하지 않아도 됨

- 2024년 2월 ~ 2027년 2월 고등학교 졸업(예정)자 중 학생부 온라인 제공 동의자
- 2005년 2월 ~ 2023년 2월 고등학교 졸업자 중 학교생활기록부 대입전형자료(학생부) 온라인 생성신청시스템 (<https://apply.neis.go.kr>)에서 생성신청을 완료한 자
(※ 학생부 온라인 개인 생성 방법 안내 : 2026. 8. 10(월) 입학처 홈페이지 수시) 공지사항 탑재 예정)
- 2018년 ~ 2026년(1회차) 고등학교 졸업학력 검정고시 합격자 중, 대입전형자료 온라인 제공 동의자
※ 단, 검정고시 온라인 제공 동의자 중 2012년 3월 이후 고교 재학 사실이 있고, 해당 재학 고교 학교생활기록부에 학교폭력 사실이 기재되어 있는 자는 pp.115~117 제출 서류를 확인하여, 합격 취소 등의 불이익이 없도록 유의바람

1) 국내 고등학교 졸업(예정)자

대상자	제출 서류	구분	원본 PDF
국내 고등학교 졸업(예정)자	- 국내 고등학교 졸업(예정)자 중, 학교생활기록부 온라인 제공 동의자	※ 학교생활기록부 온라인 제공 동의자는 PDF 업로드 불필요	-
	- 2024년 2월 ~ 2027년 2월 고등학교 졸업(예정)자 중, 학교생활기록부 온라인 제공 비동의자	- 고등학교 학교생활기록부 1부 ※ 교육기관, 공공기관, 무인민원발급기, 인터넷 발급	①
	- 2005년 2월 ~ 2023년 2월 및 이전 고등학교 졸업자 중, 대입전형자료 온라인 제공 생성신청 비동의(비대상)자		
	- 2004년 2월 및 그 이전 졸업자		
	- 학교생활기록부 온라인 제공 비대상교(영재학교 등) 졸업(예정)자		
- 국내 고등학교 졸업(예정)자 중, 국내 영재학교 재학 사실이 있는 자	- 국내 영재학교 학교생활기록부 1부 (※ 교육기관, 공공기관 발급)		
국내 고등학교 졸업(예정)자 중, 국외 고등학교 재학(10~12학년(영국 학제의 경우 11~13학년)만 인정) 사실이 있는 자	- 국외 고등학교 성적증명서 1부 ※ 국내 고등학교에 신입학한 경우, 국외 고등학교 재학 사실이 있더라도 국외 고등학교 관련 서류제출 불가	③	
	- 재학(졸업) 고등학교의 학제(교육과정, 학점체계) 등에 대한 정보 제공 서류(A4 사이즈 단면 기준, 3페이지 이내) 1부 (※ 2개 이상 고교 재학 시 각 1부 제출)	④	
	- 출입국사실증명서 1부 ※ 국외 고등학교 재학기간 중 출입국 내용 반드시 포함	⑤	
학생부 대체서식 제출 대상자	- <학교생활기록부 대체서식> ※ 본교 입학처 홈페이지(iphak.khu.ac.kr) 탑재 서식 참조 ※ 원서접수 사이트에서 목록표 작성 후 출력물은 증명서류 (단면 15매 이내)와 함께 제출 ※ <학교생활기록부 대체서식>에 기재된 유의 사항을 반드시 확인 후 작성	해당자 선택 서류	⑥

2) 국외 고등학교 졸업(예정)자

대상자	제출 서류	구분	원본 PDF
국외 고등학교 졸업(예정)자	- 고등학교 졸업(예정)증명서 또는 졸업장(Diploma) 1부	공통 서류	①
	- 고등학교 성적증명서 1부 ※ (교육부 인가) 재외 한국학교 졸업(예정)자의 경우, 학교생활기록부 1부 제출		②
	- 재학(졸업) 고등학교의 학제(교육과정, 학점체계) 등에 대한 정보 제공 서류(A4 사이즈 단면 기준, 3페이지 이내) 1부 (※ 2개 이상 고교 재학 시 각 1부 제출)		③
	- 출입국사실증명서 1부 ※ 국외 고등학교 재학기간의 출입국 내용 반드시 포함		④
	- 국내 고등학교 졸업(예정)자 중, 국내 고등학교 재학 사실이 있는 자		- 국내 고등학교 학교생활기록부 1부 ※ 국외 고등학교에 신입학한 경우, 국내 고등학교 재학 사실이 있더라도 국내 고등학교 학교생활기록부 제출 불가

대상자		제출 서류	구분	원본 PDF
학생부 대체서식 제출 대상자	- 국외 고등학교 졸업(예정)자 전체 [단, (교육부 인가) 재외 한국학교 졸업(예정)자 제외]	- <학교생활기록부 대체서식> ※ 본교 입학처 홈페이지(iphak.khu.ac.kr) 탑재 서식 참조 ※ 원서접수 사이트에서 목록표 작성 후 출력물은 증빙서류 (단면 15매 이내)와 함께 제출 ※ <학교생활기록부 대체서식>에 기재된 유의 사항을 반드시 확인 후 작성	해당자 선택 서류	⑥

3) 고등학교 졸업과 동등 이상의 학력인정자(고등학교 졸업학력 검정고시 합격자 포함)

대상자		제출 서류	구분	원본 PDF
검정고시 합격자	- 고등학교 졸업학력 검정고시 합격자 중, 대입 전형 자료 온라인 제공 동의자	※ 검정고시 온라인 제공 동의자는 PDF 업로드 불필요	공통 서류	-
	- 2026년 2회차 고등학교 졸업학력 검정고시 합격자 - 2018년~2026년(1회차) 고등학교 졸업학력 검정고시 합격자 중, 대입전형자료 온라인 제공 비동의자 - 2017년 및 이전 고등학교 졸업학력 검정고시 합격자	- 검정고시 합격증명서(대입전형용) 1부 - 검정고시 성적증명서 1부 ※ 2012년 3월 이후 고등학교 일부 재학 사실이 있고, 해당 재학 고교 학교생활기록부에 학교폭력 사실이 기재되어 있는 자는 학교생활기록부와 함께 제출(pp.115~117)		①
	- 고등학교 졸업과 동등 이상의 학력 인정자	- 고등학교 졸업과 동등 이상의 학력을 갖췄음을 증빙할 수 있는 서류 1부		②
동등 학력 인정자	- 고등학교 졸업과 동등 이상의 학력 인정자	- 고등학교 졸업과 동등 이상의 학력을 갖췄음을 증빙할 수 있는 서류 1부		③
학생부 대체서식 제출 대상자	- 고등학교 졸업학력 검정고시 합격자 - 고등학교 졸업과 동등 이상의 학력인정자	- <학교생활기록부 대체서식> ※ 본교 입학처 홈페이지(iphak.khu.ac.kr) 탑재 서식 참조 ※ 원서접수 사이트에서 목록표 작성 후 출력물은 증빙서류 (단면 15매 이내)와 함께 제출 ※ <학교생활기록부 대체서식>에 기재된 유의 사항을 반드시 확인 후 작성	해당자 선택 서류	④

- ※ 태권도학과 지원자의 경우, 태권도 단증은 제출하지 않아도 됩니다(원서접수 시 지원자가 본인의 품·단 번호를 기재하면, 본교에서 국가원을 통해 조회함).
- ※ (국내 소재) 국내 학력인정 외국 교육기관 졸업(예정)자의 경우, 국외 고등학교 졸업(예정)자와 동일한 서류 제출 (단, 출입국 사실증명서는 미제출)

학적서류 및 학생부 대체서식 제출 유의사항

<학적서류 및 학생부 대체서식 제출 유의사항>

- ※ 원본 PDF는 2026. 9. 15(화) 17:00까지 본교 원서접수 사이트에 업로드를 완료해야 함
 - ※ 모든 서류는 원본 제출을 원칙으로 하며, 사본 제출 시 반드시 원본대조필(출신고교 또는 본교 입학처 확인)을 받은 서류로 업로드
 - ※ '열람용'으로 발급받은 문서는 제출 불가능하며, 정식 발급용 서류를 업로드해야 함
1. 국내고, 국외고, 검정고시(동등 학력) 중 본인의 지원 자격에 해당하는 서류를 PDF 1개(해당 서류를 순서대로 합친 파일)로 업로드 바람
 2. 학교생활기록부 온라인 제공에 비동의하여 학교생활기록부를 제출하는 경우, 2026. 9. 1(화) 이후 발급본으로 제출
 3. 탑재하는 PDF 파일 용량은 40MB이하하여야 하며, 40MB 초과 시 원서접수 사이트에 업로드 되지 않음
[※ 파일용량이 40MB를 초과할 경우 프로그램 등을 활용하여 파일용량을 축소하여 제출]
 4. 원본 PDF에 개인 암호설정 금지(※ 암호를 해제하고 PDF 업로드하기 바람)
 5. 본교에 합격하여 온라인 문서등록을 완료한 자는 지원 당시 PDF 업로드한 서류와 동일한 원본 서류를 제출해야 하므로, 반드시 제출 서류를 보관하여야 하며, 제출 서류 원본을 2027. 1. 8(금)까지[1. 7(목) 우편 등기 소인분까지 인정] 지원한 캠퍼스 입학처로 제출 바람(우편 또는 직접 제출)
※ 원본 서류 미제출 시, 입학이 취소됨
 6. 학생부 대체서식은 필수 제출 대상이 아니며, 선택 서류임
 7. 원본 PDF 학생부 대체서식은 대체서식 목록표 1부 + 학생부 대체서식 1부(최대 단면 15매까지 첨부 가능)를 하나로 합친 파일로 업로드하기 바람

<국외 고등학교 관련 서류 제출 유의사항>

1. 국외 고등학교 졸업(예정)자 중 최종등록자는 아포스티유/영사확인을 받은 졸업증명서 또는 졸업장(Diploma), 학교생활기록부 또는 성적 증명서를 2027. 2. 24(수)까지 지원한 캠퍼스 입학처로 제출해야 하며 미제출 시 입학이 취소됨
단, 아래의 경우에는 아포스티유/영사확인이 불필요함[※ 최종등록자 제출서류 안내(pp.118~119) 참고]
- (교육부 인가) 재외 한국학교 졸업(예정)자

2. 제출 서류 우측 상단에 제출 서류 종류(예 : 고등학교 졸업증명서, 재학 고등학교 학제 관련 서류 등)를 표기하여 제출하기 바람
3. 한국어나 영어 이외의 언어로 되어 있는 서류는 원본과 함께 공증 받은 번역본(한국어 또는 영어)을 제출해야 함
4. 제출 서류는 원본을 원칙으로 하되, 부득이한 경우 지원한 캠퍼스 입학처에서 원본대조필을 받은 복사본을 제출할 수 있음
(※ 본교 입학처에 원본대조를 위해 방문할 경우, 반드시 원본과 함께 이를 복사한 사본을 각각 소지해야 함)
5. 제출 서류상의 이름이 각각 다른 경우, 동일인임을 증명하는 동일인 증명서를 첨부해야 함

나. 제출 서류(기타) [해당자만 제출, 원서접수 사이트에 원본 PDF 업로드]

대상자		제출 서류	구분	원본 PDF
국내고 조기졸업(예정)자	- 2027년 2월 국내 고등학교 조기졸업 예정자 또는 상급학교 조기입학 자격부여자	※ 재학 고교가 발급, 고교에서 공문으로 명단 일괄 제출	해당자 공통 서류	-
개명, 주민번호 변경 대상자	- 개명했거나 주민등록번호가 변경된 지원자	- 주민등록표초본 1부 ※ 반드시 https://www.gov.kr (정부24)에서 발행하여 제출바람(제출 서류에 발급번호 및 음성변환 서비스 QR코드가 나와야 함)		업로드
전형료 환불 대상자	- 국가보훈대상자 - 기초생활수급자 - 자립지원 대상 아동 - 차상위계층 - 한부모가족지원대상자	- 전형료 환불 관련 서류는 pp.126~127 참고		업로드

기타 서류제출 유의사항

※ 원본 PDF는 2026. 9. 15(화) 17:00까지 본교 원서접수 사이트에 업로드를 완료해야 함

1. 조기졸업(예정)자 또는 상급학교 조기입학 자격부여자는 재학(출신) 고교가 공문으로 일괄 제출하기 바람(※ 별도 업로드 없음)
2. 개명 또는 주민등록번호가 변경되어, 본교 제출 서류와 이름이 다른 경우에 한하여 원본 업로드 바람
※ 단, 모든 제출 서류 및 원서접수 성명이 개명 후 성명과 일치할 경우 제출 불필요
3. 전형료 환불 대상자의 전형료 환불 관련 서류는 p.126 참고하여 업로드 바람

7. 공통 유의 사항

- 본교는 모든 전형 지원자의 학교폭력 사실 유무를 확인합니다. 또한 최종 등록(온라인 문서등록)자에 한하여 학교폭력 사실 유무에 대해 최종 사후 검증을 실시할 예정입니다. 학교 폭력 조치를 받고도 원서접수 시 '해당 사실 없음'에 확인·서약한 지원자가 최종 등록(온라인 문서등록)자 사후 검증에서 허위 사실이 확인되는 경우는 입학 전·후를 막론하고 본교 위원회 심의를 거쳐 전형에서 제외하거나, 합격 또는 입학할 취소하니 지원 시 유의하기 바랍니다.(※ 학교폭력 조치 상황 처리 안내 pp.115~117)
- 학교폭력조치상황 적용 최종 시점은 「2027학년도 대학입학전형기본사항」에 따른 학교생활기록부 작성 기준일(2026. 8. 31)로 합니다. 단, 이후 발생한 학교폭력조치상황은 대학입학전형공정관리대책위원회의 심의를 거쳐 최종 시점이 결정되며, 사안에 따라 감점, 결격 또는 합격 취소 처리될 수 있습니다.
- 원서접수 시, ① 기초생활수급자, ② 차상위계층, ③ 한부모가족지원대상자, ④ 자립지원 대상 아동을 증빙할 수 있는 서류(전형료 전액 환불 서류 중 ① ~ ④ 해당자 제출서류와 동일, p.126 참고)를 제출한 지원자에 한해, 학생맞춤형장학 심사대상자가 됩니다.
- 고사가 시행되는 전형에서 장애·부상 등의 사유로 수험편의 제공이 필요한 경우 지원 모집 단위가 속한 캠퍼스 입학처(☎1544-2828)에서 관련 상담을 받을 수 있으며, 해당 수험생에게는 장애인 증명서(정부24 발급) 또는 전문의 진단서 등의 제출을 요구할 수 있습니다. 자세한 사항은 고사 전 입학처 홈페이지 공지사항을 참고 바랍니다.



학생부종합 기회균형전형 I

국가보훈·농어촌학생·수급자·자립아동·장애인 등 대상자

“어려운 환경에도 굴하지 않고 역경을 극복하거나 사회공헌의 의미를 이해하고
평소 모범적으로 실천해 온 학생을 선발하고자 합니다.”

1. 모집단위 및 모집인원

대학	모집단위	기회균형전형 I		계열	
		국가보훈· 농어촌학생· 수급자· 자립아동 등	장애인 등 대상자		
		정원 내	정원 외		
자율전공학부		3		-	
문과대학	국어국문학과	2	통합선발 (서울C)	인문	
	영어영문학과	2			
	응용영어통번역학과	2			
	사학과	2			
	철학과	2			
외국어대학	프랑스어학과	2	통합선발 (서울C)	자연	
	스페인어학과	2			
	러시아어학과	2			
	중국어학과	2			
	일본어학과	2			
	한국어학과	2			
	글로벌커뮤니케이션학부	영미어문전공 영미문화전공			2
정경대학	정치외교학과	2	통합선발 (서울C)	인문	
	행정학과	3			
	사회학과	2			
	경제학과	3			
	무역학과	3			
국제대학	미디어학과	3	통합선발 (서울C)	자연	
	국제학과	3			
경영대학	경영회계계열	경영학과 회계학과	9	통합선발 (서울C)	인문
	빅데이터응용학과		-		
호텔관광대학	Hospitality경영학과		2	통합선발 (서울C)	자연
	조리&푸드디자인학과		2		
	관광·엔터테인먼트학부	관광학과 문화엔터테인먼트학부	2		
	글로벌Hospitality·관광학과		-		
	아동가족학과		2		
생활과학대학	주거환경학과		2	통합선발 (서울C)	인문
	의상학과		2		
이과대학	지리학과(인문)		2	통합선발 (서울C)	자연
생활과학대학	식품영양학과		3		
	수학과		3		
이과대학	물리학과		2		
	화학학과		3		
	생물학과		3		
	지리학과(자연)		2		
	미래정보디스플레이학부		3		

대학	모집단위	기회균형전형 I		계열		
		국가보훈· 농어촌학생· 수급자· 자립아동 등	장애인 등 대상자			
		정원 내	정원 외			
공과대학	기계공학부	기계공학전공	3	인문		
		지능로봇공학전공				
		항공우주모빌리티전공				
	산업경영공학과		2	통합선발 (서울C)	자연	
	화학공학과		3			
	신소재공학과		2			
	사회기반시스템공학과		2			
	건축공학과		2			
	환경학및환경공학과		2			
	건축학과(5년제)		2			
전자정보대학	전자공학부 전자공학과	3	통합선발 (국제C)			자연
전자공학부 반도체공학과		-				
소프트웨어융합대학	생체의공학과		2			통합선발 (국제C)
	컴퓨터공학부 컴퓨터공학과		2			
응용과학대학	소프트웨어융합학과		2	통합선발 (국제C)	자연	
	응용수학과		2			
생명과학대학	응용화학과		2	통합선발 (국제C)	인문	
	유전생명공학과		2			
	식품생명공학과		2			
	스마트팜과학과		-			
약학대학	융합바이오·신소재공학과		-	통합선발 (국제C)	자연	
	한약학과		2			
간호과학대학	약과학과		3	통합선발 (국제C)	인문	
	간호학과		4			
예술·디자인대학	산업디자인학과		2	통합선발 (국제C)	자연	
	시각디자인학과		2			
	환경조경디자인학과		2			
	의류디자인학과		2			
	디지털콘텐츠학과		2			
체육대학	도예학과		2	통합선발 (국제C)	인문	
	체육학과		2			
	스포츠의학과		2			
체육대학	태권도학과		2	통합선발 (국제C)	자연	
	합계		150			15

※ 기회균형전형 I(장애인 등 대상자)는 원서접수 시, 서울C 문과대학/정경대학(특성화고 등을 졸업한 재직자 선발학과 제외)/경영대학/호텔관광대학(특성화고 등을 졸업한 재직자 선발학과 제외)/생활과학대학/이과대학 내 학과, 국제C 전자정보대학(특성화고 등을 졸업한 재직자 선발학과 제외)/생명과학대학/예술디자인대학(도예학과, 연극영화학과, PostModern음악학과 제외) 내 학과는 수험생이 선택하되, 선발은 캠퍼스별로 통합 선발(서울C 10명, 국제C 5명)하며, 모집단위별 최대 2명 이내로 선발합니다.

2. 지원 자격

- 원서접수 마감일 현재 다음 각호 중 하나에 해당해야 합니다.
 - ※ 조리&푸드디자인학과는 입학 후 전과(부)할 수 없습니다.
 - ※ 태권도학과 지원자는 태권도 2단(품) 이상의 단증 소지자여야 합니다.

가. 국가보훈·농어촌·수급자·자립아동 등

1) 국가보훈대상자

- 고등학교 졸업(예정)자 또는 법령에 따라 이와 같은 수준 이상의 학력이 있다고 인정되는 자로서, 국가보훈기본법 제3조 제2호의 국가보훈대상자로 국가보훈관계 법령에 따른 교육지원 대상자에 해당해야 합니다.

※ 국가보훈관계 교육지원 대상자 근거 법령

- 독립유공자 예우에 관한 법률 제15조
- 국가유공자 등 예우 및 지원에 관한 법률 제22조 [※ 국가유공자 중, 참전유공자는 교육지원 대상이 아님]
- 5·18민주유공자 예우에 관한 법률 제12조
- 고엽제후유의증 등 환자지원 및 단체설립에 관한 법률 제7조의5
- 특수임무유공자 예우 및 단체설립에 관한 법률 제11조
- 보훈보상대상자 지원에 관한 법률 제25조 등

2) 농어촌학생(서해5도 포함)

- 국내 고등학교 졸업(예정)자로서 아래의 <유형1>과 <유형2> 중 하나에 해당해야 합니다.
 - ※ 단, 농·어촌지역(읍 또는 면) 또는 도서·벽지 소재 특수목적고 중 과학고등학교, 외국어고등학교, 국제고등학교, 예술고등학교, 체육고등학교와 자율형사립고등학교 졸업(예정)자는 지원 대상에서 제외합니다.
 - ※ 입학부터 졸업까지 해당 조건을 충족시켜야 하며, 2개 이상의 학교에서 재학한 경우 재학 고교 모두가 반드시 고교 유형 조건을 충족시켜야 합니다.
 - ※ 고교 유형이 재학 중에 변경된 경우, 입학 또는 전입 당시의 고교 유형을 기준으로 합니다.
 - ※ 지원 자격은 연속된 연수만을 인정합니다[(초)중·고등학교 입학부터 학기를 중단하지 않고 이수하고 졸업한 경우만 인정].

구분	지원 자격
유형 1	- 아래 ①~②항 모두를 충족해야 합니다. ① 농·어촌지역(읍 또는 면) 또는 도서·벽지에 소재하는 국내 중학교 입학부터 고등학교 졸업까지 재학한 자 ② 국내 중학교 입학부터 고등학교 졸업까지 본인 및 부모 모두가 농·어촌지역(읍 또는 면) 또는 도서·벽지에서 거주한 자
유형 2	- 아래 ①~②항 모두를 충족해야 합니다. ① 농·어촌지역(읍 또는 면) 또는 도서·벽지에 소재하는 국내 초등학교 입학부터 고등학교 졸업까지 재학한 자 ② 국내 초등학교 입학부터 고등학교 졸업까지 본인이 농·어촌지역(읍 또는 면) 또는 도서·벽지에서 거주한 자

- ※ 농·어촌 지역(읍 또는 면)의 의미 : 군 지역과 시 지역 중 읍·면 지역을 의미합니다.
- ※ 도서·벽지의 의미 : 도서·벽지 교육진흥법 시행규칙 제2조에 해당하는 지역을 의미합니다.
- ※ 재학 기간 중, 행정구역이 읍 또는 면에서 동으로 변경된 경우의 처리 : 고등학교(중학교, 초등학교) 재학 중 행정구역 개편 등으로 주소지/재학 학교 소재지가 읍 또는 면에서 동으로 변경된 경우, 해당 학교에 재학하는 기간 동안에만 지원자격 인정(해당 주소지에 계속 거주하면서 전학 또는 상급학교로 진학하는 경우에는 지원자격 불인정)
- ※ 본인 및 부모 모두가 농·어촌지역 또는 도서·벽지에서 거주함의 의미 : 국내 중학교 입학부터 고등학교 졸업까지 지원자 및 부모 모두가 농·어촌 지역 또는 도서·벽지에서 거주함을 의미합니다. 단, 부모가 이혼한 경우, 이혼 시점부터 졸업까지 부모 중 1인(지원자, 부, 모 모두가 거주지가 다른 경우, 친권자 기준)과 농·어촌지역 또는 도서·벽지에서 거주한 경우도 인정합니다.
- ※ 2개 이상의 학교에서 재학한 경우 해당 학교 모두가 반드시 읍·면 또는 도서·벽지에 소재해야 하되, 동일한 지역이 아니어도 무방합니다.

3) 기초생활수급자·차상위계층·한부모가족지원대상자

- 고등학교 졸업(예정)자 또는 법령에 따라 이와 같은 수준 이상의 학력이 있다고 인정되는 자로서, 원서접수 마감일 현재 아래 ①~② 중 하나에 해당해야 합니다.
 - 국민기초생활보장법 제2조 제1호(수급권자), 제2호(수급자), 제10호(차상위계층)에 의한 대상자
 - 한부모가족지원법 제5조 또는 제5조의2에 따른 지원 대상자

4) 자립지원 대상 아동

- 고등학교 졸업(예정)자 또는 법령에 따라 이와 같은 수준 이상의 학력이 있다고 인정되는 자로서, 「아동복지법」 제38조제2항에 해당하는 자립지원 대상 아동으로 아래 ①~④ 중 하나에 해당해야 합니다.
 - 가정위탁보호 중인 아동
 - 아동복지시설에서 보호 중인 아동
 - 아동복지법 제16조에 따라 보호조치가 종료되거나 해당 시설에서 퇴소한 지 5년이 지나지 아니한 아동
 - 제1호부터 제3호까지에서 규정한 사람 외에 18세에 달하기 전에 보호조치가 종료되거나 해당 시설에서 퇴소한 사람으로서 보건복지부장관이 자립지원이 필요하다고 인정하는 사람

나. 장애인 등 대상자

- 고등학교 졸업(예정)자 또는 법령에 따라 이와 같은 수준 이상의 학력이 있다고 인정되는 자로서, 아래 ①~② 중 하나에 해당해야 합니다.
 - 장애인복지법 제32조에 의하여 장애인등록을 필한 장애인
 - 국가유공자 등 예우 및 지원에 관한 법률 제4조 등에 의한 상이등급자(국가보훈처 등록)

※ 본 전형은 지원자 본인이 장애인이거나 상이등급자인 경우 지원 가능한 전형으로, 부모님이 장애인이거나 상이등급자인 경우는 해당하지 않음

※ 대학수학능력시험(수능) 최저학력기준 : 없음

3. 전형 방법

- 서류평가 성적(70%)과 학생부 교과 성적(30%)을 합산하여 총점 순으로 선발합니다.
- 단, 장애인 등 대상자는 서울C 문과대학/정경대학(특성화고 등을 졸업한 재직자 선발 학과 제외)/경영대학/호텔관광대학(특성화고 등을 졸업한 재직자 선발 학과 제외)/생활과학대학/이과대학 내 10명, 국제C 전자정보대학(특성화고 등을 졸업한 재직자 선발 학과 제외)/생명과학대학/예술디자인대학(도예학과, 연극영화학과, PostModern음악학과 제외) 내 5명을 캠퍼스별로 통합 선발합니다.(단, 모집 단위별 최대 2명 이내 제한)
- 학교생활기록부에 '학교폭력사실'이 기재된 경우, 각 호수(제1~9호)에 따라 감점(결격) 처리합니다. 자세한 성적 반영 방법은 <학교폭력 조치 상황 반영 방법>(pp.115~117)을 참고하기 바랍니다.

사정 방법	구분	전형 요소별 반영 비율		
		서류평가 성적	학생부 교과 성적	계
일괄 합산	비율	70%	30%	100%
	배점	700점	300점	1,000점

※ 학교생활기록부 성적 반영 방법은 <학교생활기록부 반영 방법>(pp.109~114), 서류평가 안내는 <학생부종합전형 전형요소별 평가 안내>(pp.61~62) 참고

4. 선발원칙 및 동점자 처리기준

- 공통서류[국외 고등학교 졸업(예정)자 학제 관련 서류 제외]를 기한 내에 미제출한 경우는 입학전형 대상에서 제외합니다.
- 제출서류의 허위사실 확인 시 입학 전·후를 막론하고 본교 위원회 심의를 거쳐 전형에서 제외하거나, 합격 또는 입학을 취소합니다.
- 학교생활기록부에 확인이 필요한 사항이 있는 경우, 확인을 위해 추가서류 제출을 요구할 수 있습니다.

〈 동점자 처리기준 〉

- ① 서류평가 성적 총점 상위자
- ② 서류평가 요소별 성적 상위자 [진로역량(자기주도역량) > 학업역량 > 공동체역량]

5. 전형일정

원서접수	2026. 9. 8(화) ~ 11(금) 18:00	- 원서접수 사이트
서류제출	2026. 9. 8(화) ~ 15(화) 17:00	- 원서접수 사이트 ※ 원서접수 사이트에 업로드, 우편 및 방문 제출 없음
최초 합격자 발표	2026. 11. 25(수) 18:00	- www.khu.ac.kr(경희대학교 홈페이지) - iphak.khu.ac.kr(경희대학교 입학처 홈페이지) ※ 총원 합격자 발표 일정은 p.23 참고

6. 제출 서류 및 제출 방법 안내

가. 제출 서류(학교생활기록부 등 학적서류) [모든 지원자, 원서접수 사이트에 원본 PDF 업로드]

- ※ 단, 아래 대상자는 원본 PDF 업로드를 하지 않아도 됨
- 2024년 2월 ~ 2027년 2월 고등학교 졸업(예정)자 중 학생부 온라인 제공 동의자
- 2005년 2월 ~ 2023년 2월 고등학교 졸업자 중 학교생활기록부 대입전형자료(학생부) 온라인 생성신청시스템 (<https://apply.neis.go.kr>)에서 생성신청을 완료한 자
(※ 학생부 온라인 개인 생성 방법 안내 : 2026. 8. 10(월) 입학처 홈페이지 수시) 공지사항 탑재 예정)
- 2018년 ~ 2026년(1회차) 고등학교 졸업학력 검정고시 합격자 중, 대입전형자료 온라인 제공 동의자
※ 단, 검정고시 온라인 제공 동의자 중 2012년 3월 이후 고교 재학 사실이 있고, 해당 재학 고교 학교생활기록부에 학교폭력 사실이 기재되어 있는 자는 pp.115~117 제출 서류를 확인하여, 합격 취소 등의 불이익이 없도록 유의바람

1) 국내 고등학교 졸업(예정)자

대상자	제출 서류	구분	원본 PDF
- 국내 고등학교 졸업(예정)자 중, 학교생활기록부 온라인 제공 동의자	※ 학교생활기록부 온라인 제공 동의자는 PDF 업로드 불필요	공통 서류	-
- 2024년 2월 ~ 2027년 2월 고등학교 졸업(예정)자 중, 학교생활기록부 온라인 제공 비동의자	- 고등학교 학교생활기록부 1부 ※ 교육기관, 공공기관, 무인민원발급기, 인터넷 발급		①
- 2005년 2월 ~ 2023년 2월 및 이전 고등학교 졸업자 중, 대입전형자료 온라인 제공 생성신청 비동의(비대상)자			
- 2004년 2월 및 그 이전 졸업자			
- 학교생활기록부 온라인 제공 비대상교(영재학교 등) 졸업(예정)자			
- 국내 고등학교 졸업(예정)자 중, 국내 영재학교 재학 사실이 있는 자	- 국내 영재학교 학교생활기록부 1부 (※ 교육기관, 공공기관 발급)	②	

대상자		제출 서류	구분	원본 PDF
국내 고등학교 졸업 (예정)자	- 국내 고등학교 졸업(예정)자 중, 국외 고등학교 재학[10-12학년(영국 학제의 경우 11-13학년)만 인정] 사실이 있는 자	- 국외 고등학교 성적증명서 1부 ※ 국내 고등학교에 신입학한 경우, 국외 고등학교 재학 사실이 있더라도 국외 고등학교 관련 서류제출 불가	공통 서류	③
		- 재학(졸업) 고등학교의 학제(교육과정, 학점체계) 등에 대한 정보 제공 서류(A4 사이즈 단면 기준, 3페이지 이내) 1부 (※ 2개 이상 고교 재학 시 각 1부 제출)		④
		- 출입국사실증명서 1부 ※ 국외 고등학교 재학기간 중 출입국 내용 반드시 포함		⑤
학생부 대체서식 제출 대상자	- 국내 고등학교 졸업(예정)자 중, 국외 고등학교 재학[10-12학년(영국 학제의 경우 11-13학년)만 인정] 사실이 있는 자	- <학교생활기록부 대체서식> ※ 본교 입학처 홈페이지(iphak.khu.ac.kr) 탑재 서식 참조 ※ 원서접수 사이트에서 목록표 작성 후 출력물은 증빙서류 (단면 15매 이내)와 함께 제출 ※ <학교생활기록부 대체서식>에 기재된 유의 사항을 반드시 확인 후 작성	해당자 선택 서류	⑥

2) 국외 고등학교 졸업(예정)자

대상자		제출 서류	구분	원본 PDF
국외 고등학교 졸업 (예정)자	- 국외 고등학교 졸업(예정)자 전체	- 고등학교 졸업(예정)증명서 또는 졸업장(Diploma) 1부	공통 서류	①
		- 고등학교 성적증명서 1부 ※ (교육부 인가) 재외 한국학교 졸업(예정)자의 경우, 학교생활기록부 1부 제출		②
		- 재학(졸업) 고등학교의 학제(교육과정, 학점체계) 등에 대한 정보 제공 서류(A4 사이즈 단면 기준, 3페이지 이내) 1부 (※ 2개 이상 고교 재학 시 각 1부 제출)		③
		- 출입국사실증명서 1부 ※ 국외 고등학교 재학기간의 출입국 내용 반드시 포함		④
	- 국외 고등학교 졸업(예정)자 중, 국내 고등학교 재학 사실이 있는 자	- 국내 고등학교 학교생활기록부 1부 ※ 국외 고등학교에 신입학한 경우, 국내 고등학교 재학 사실이 있더라도 국내 고등학교 학교생활기록부 제출 불가		⑤
학생부 대체서식 제출 대상자	- 국외 고등학교 졸업(예정)자 전체 [단, (교육부 인가) 재외 한국학교 졸업(예정)자 제외]	- <학교생활기록부 대체서식> ※ 본교 입학처 홈페이지(iphak.khu.ac.kr) 탑재 서식 참조 ※ 원서접수 사이트에서 목록표 작성 후 출력물은 증빙서류 (단면 15매 이내)와 함께 제출 ※ <학교생활기록부 대체서식>에 기재된 유의 사항을 반드시 확인 후 작성	해당자 선택 서류	⑥

3) 고등학교 졸업과 동등 이상의 학력인정자(고등학교 졸업학력 검정고시 합격자 포함)

대상자	제출 서류	구분	원본 PDF
검정고시 합격자	- 고등학교 졸업학력 검정고시 합격자 중, 대입전형자료 온라인 제공 동의자	공통 서류	-
	- 2026년 2회차 고등학교 졸업학력 검정고시 합격자		①
	- 2018년 ~ 2026년(1회차) 고등학교 졸업학력 검정고시 합격자 중, 대입전형자료 온라인 제공 비동의자 - 2017년 및 이전 고등학교 졸업학력 검정고시 합격자		②
동등 학력 인정자	- 고등학교 졸업과 동등 이상의 학력을 갖췄음을 증빙할 수 있는 서류 1부		③
학생부 대체서식 제출 대상자	- <학교생활기록부 대체서식> ※ 본교 입학처 홈페이지(iphak.khu.ac.kr) 탑재 서식 참조 ※ 원서접수 사이트에서 목록표 작성 후 출력물은 증빙서류 (단면 15매 이내)와 함께 제출 ※ <학교생활기록부 대체서식>에 기재된 유의 사항을 반드시 확인 후 작성	해당자 선택 서류	④

※ 태권도학과 지원자의 경우, 태권도 단증은 제출하지 않아도 됩니다(원서접수 시 지원자가 본인의 품·단 번호를 기재하면, 본교에서 국기원을 통해 조화함)

※ (국내 소재) 국내 학력인정 외국 교육기관 졸업(예정)자의 경우, 국외 고등학교 졸업(예정)자와 동일한 서류 제출 (단, 출입국 사실증명서는 미제출)

학적서류 및 학생부 대체서식 제출 유의사항

<학적서류 및 학생부 대체서식 제출 유의사항>

※ 원본 PDF는 2026. 9. 15(화) 17:00까지 본교 원서접수 사이트에 업로드를 완료해야 함

※ 모든 서류는 원본 제출을 원칙으로 하며, 사본 제출 시 반드시 원본대조필(출신고교 또는 본교 입학처 확인)을 받은 서류로 업로드

※ '열람용'으로 발급받은 문서는 제출 불가능하며, 정식 발급용 서류를 업로드해야 함

1. 국내고, 국외고, 검정고시(동등 학력) 중 본인의 지원 자격에 해당하는 서류를 PDF 1개(해당 서류를 순서대로 합친 파일)로 업로드 바람
2. 학교생활기록부 온라인 제공에 비동의하여 학교생활기록부를 제출하는 경우, 2026. 9. 1(화) 이후 발급본으로 제출
3. 탑재하는 PDF 파일 용량은 40MB이하여야 하며, 40MB 초과 시 원서접수 사이트에 업로드 되지 않음
[※ 파일용량이 40MB를 초과할 경우 프로그램 등을 활용하여 파일용량을 축소하여 제출]
4. 원본 PDF에 개인 암호설정 금지(※ 암호를 해제하고 PDF 업로드하기 바람)
5. 본교에 합격하여 온라인 문서등록을 완료한 자는 지원 당시 PDF 업로드한 서류와 동일한 원본 서류를 제출해야 하므로, 반드시 제출 서류를 보관하여야 하며, 제출 서류 원본을 2027. 1.8(금)까지[1. 7(목) 우편 등기 소인분까지 인정] 지원한 캠퍼스 입학처로 제출 바람(우편 또는 직접 제출)
※ 원본 서류 미제출 시, 입학이 취소됨
6. 학생부 대체서식은 필수 제출 대상이 아니며, 선택 서류임
7. 원본 PDF 학생부 대체서식은 대체서식 목록표 1부 + 학생부 대체서식 1부(최대 단면 15매까지 첨부 가능)를 하나로 합친 파일로 업로드하기 바람

<국외 고등학교 관련 서류 제출 유의사항>

1. 국외 고등학교 졸업(예정)자 중 최종등록자는 아포스티유/영사확인 받은 졸업증명서 또는 졸업장(Diploma), 학교생활기록부 또는 성적 증명서를 2027. 2. 24(수)까지 지원한 캠퍼스 입학처로 제출해야 하며 미제출 시 입학이 취소됨
단, 아래의 경우에는 아포스티유/영사확인이 불필요함[※ 최종등록자 제출서류 안내(pp.118~119) 참고]
- (교육부 인가) 재외 한국학교 졸업(예정)자
2. 제출 서류 우측 상단에 제출 서류 종류(예 : 고등학교 졸업증명서, 재학 고등학교 학제 관련 서류 등)를 표기하여 제출하기 바람
3. 한국어나 영어 이외의 언어로 되어 있는 서류는 원본과 함께 공증받은 번역본(한국어 또는 영어)을 제출해야 함
4. 제출 서류는 원본을 원칙으로 하되, 부득이한 경우 지원한 캠퍼스 입학처에서 원본대조필을 받은 복사본을 제출할 수 있음
(※ 본교 입학처에 원본대조를 위해 방문할 경우, 반드시 원본과 함께 이를 복사한 사본을 각각 소지해야 함)
5. 제출 서류상의 이름이 각각 다른 경우, 동일인임을 증명하는 동일인 증명서를 첨부해야 함

나. 제출서류(지원자격 증빙서류) [모든 지원자, 원서접수 사이트에 원본 PDF 업로드]

1) 국가보훈·농어촌·수급자·자립아동 등

가) 국가보훈대상자

대상자	제출 서류	구분	비고	원본 PDF
지원자 전체	- 가족관계증명서 1부	공통 서류	- 지원자 기준으로 발급 (단, 독립유공자 손자녀 중 친손의 경우 부 기준, 외손의 경우 모 기준) - 주민센터 또는 전자기족관계등록시스템(https://efamily.scourt.go.kr) 인터넷 발급	①
	- 대학입학특별전형대상자 증명서 1부		- 서류의 원본 확인을 위하여 가급적 인터넷(정부24, https://www.gov.kr) 또는 무인민원발급기에서 발급[불가피한 경우 각 지방보훈(지)청 등에서 발급 가능]	②

나) 농·어촌학생

<유형1> 지원자[농·어촌 또는 도서벽지에 소재한 중학교 입학부터 고등학교 졸업까지 6년 재학] 제출서류

대상자	제출 서류	구분	비고	원본 PDF
지원자 전체	- 농·어촌학생 학교장 확인서 1부	공통 서류	- 원서접수 사이트에서 원서작성 후 출력하여 반드시 학교장 직인을 받아 제출 ※ 서식은 본교 입학처 홈페이지 수시 > 서식파일 참조	①
	- 중학교 학교생활기록부 1부		- 교육기관, 공공기관, 무인민원발급기, 인터넷 발급 ※ 전 학년 출결 상황 및 학적사항을 확인할 수 있는 페이지와 원본 직인을 확인할 수 있는 페이지 제출	②
	- 고등학교 학교생활기록부 1부			③
	- 가족관계증명서 1부		- 지원자 기준으로 발급 - 주민센터 또는 전자기족관계등록시스템(https://efamily.scourt.go.kr) 인터넷 발급	④
	- 부·모·지원자의 주민등록표초본 각 1부		- 부·모·지원자 각 1부(총 3부) - 인터넷(정부24, https://www.gov.kr) 발급 ※ 부·모·지원자의 지원 자격 기간 내 모든 거주지 변동사항이 기재되어 있어야 함	⑤
부모가 이혼한 경우	- 부·모의 혼인관계증명서 1부	해당자 공통 서류	- 지원자와 함께 생활하고 있는 부 또는 모 기준 ※ 친부·친모의 이혼일이 기재되어 있어야 함	⑥
	- 지원자의 기본증명서 1부		- 지원자, 부, 모 모두의 거주지가 다를 경우 제출 ※ 부모 중 1인과 거주지가 같은 경우, 제출하지 않아도 됨 ※ 친권자가 기재되어 있어야 함	⑦
부모가 사망한 경우	- 사망한 부 또는 모의 기본증명서 또는 제적등본 1부		- 2007년 이전 사망한 경우 제적등본, 2008년 이후 사망한 경우 기본증명서 제출 - 주민센터 또는 전자기족관계등록시스템(https://efamily.scourt.go.kr) 인터넷 발급	⑧

※ 중학교 입학 이후부터 현재(고등학교 졸업자는 졸업일까지)까지 학교를 연속해서 다니지 못한 사실이 있는 경우, 해당 기간에 대한 출입국사실증명서와 연속해서 학교를 다니지 못한 사실에 대한 사유서 제출 필요

〈유형2〉 지원자[농·어촌 또는 도서벽지에 소재한 초등학교 입학부터 고등학교 졸업까지 12년 재학] 제출서류

대상자	제출 서류	구분	비고	원본 PDF
지원자 전체	- 농·어촌학생 학교장 확인서 1부	공통 서류	- 원서접수 사이트에서 원서작성 후 출력하여 반드시 학교장 직인을 받아 제출 ※ 서식파일은 본교 입학처 홈페이지 수시 > 서식파일 참조	①
	- 초등학교 학교생활기록부 1부		- 교육기관, 공공기관, 무인민원발급기, 인터넷 발급 ※ 각 학교생활기록부는 모두 전 학년 출결 상황 및 학적사항을 확인할 수 있는 페이지와 원본 직인을 확인할 수 있는 페이지 제출	②
	- 중학교 학교생활기록부 1부			③
	- 고등학교 학교생활기록부 1부			④
	- 지원자의 주민등록표초본 1부			- 지원자의 주민등록표초본 각 1부 - 인터넷(정부24, https://www.gov.kr) 발급 ※ 지원자의 지원 자격 기간 내 모든 거주지 변동사항이 기재되어 있어야 함

※ 초등학교 입학 이후부터 현재(고등학교 졸업자는 졸업일까지)까지 학교를 연속해서 다니지 못한 사실이 있는 경우, 해당 기간에 대한 출입국사실증명서와 연속해서 학교를 다니지 못한 사실에 대한 사유서 제출 필요

다) 기초생활수급자·차상위계층·한부모가족지원대상자

※ 서류발급 인정 및 제출 기간[2026. 9. 1(화) ~ 9. 11(금)] 내에 자격을 확인할 수 있는 서류발급이 가능해야 함

대상자	제출 서류	구분	비고	원본 PDF
국민기초생활보장법 제2조 제1호의 '수급권자', 제2호의 '수급자'	- 수급자 증명서 1부	공통 서류	- 지원자 기준으로 발급 - 인터넷(정부24, https://www.gov.kr) 또는 주민센터 발급 ※ 지원자 본인이 수급(권)자일 경우에만 지원 자격 인정	①
차상위계층 : 국민기초생활보장법 제2조 제10호 (차상위계층)에 의한 대상자	- 차상위 본인부담 경감대상자 증명서, 자활근로자 확인서, 장애(아동)수당 대상자 확인서, 장애인연금 대상자 확인서, 차상위계층확인서 중, 해당서류 1부		- 지원자 기준으로 발급 - 차상위 본인부담 경감대상자 증명서는 국민건강보험공단 또는 주민센터 발급 - 이 외에 차상위복지급여 수급(대상) 관련 확인서는 복지포 (www.bokjiro.go.kr) 또는 주민센터 발급 ※ 지원자 기준 발급이 아닌 경우, 아래 2가지 서류 추가 제출	②
	※ 차상위계층 대상자가 지원자 본인이 아닌 경우만 제출 - 가족관계증명서 1부 - 주민등록표등본 1부		- 부 또는 모 기준으로 발급 - 주민센터 또는 정부24 또는 전자가족관계등록시스템 (https://efamily.scourt.go.kr) 인터넷 발급 ※ 차상위계층 대상자가 지원자 본인이 아닐 경우, 주민등록표등본 상 차상위계층 대상자와 지원자가 함께 거주하고 있어야 지원자격 인정	③
한부모가족지원법 제5조 또는 제5조의2에 따른 지원대상자	- 한부모가족증명서 1부	- 지원자 기준으로 발급 - 인터넷(정부24, https://www.gov.kr) 또는 주민센터 발급	④	

※ 국민기초생활수급자증명서와 한부모가족증명서는 원본 확인을 위하여 가급적 인터넷(정부24, <https://www.gov.kr>) 또는 무인민원발급기에서 발급하여 제출하기 바랍니다(불가피한 경우 구청이나 주민센터 창구에서 발급 가능).

라) 자립지원 대상 아동

대상자	제출 서류	구분	비고	원본 PDF
가정위탁보호 중인 아동	- 가정위탁보호확인서 1부	공통 서류	- 주민센터 발급	①
아동복지시설에서 보호 중인 아동	- 입소사실 확인서 1부		- 보건복지부 희망이음시스템 발급, 수용 기간 기재	②
아동복지법 제16조에 따라 보호조치가 종료되거나 해당 시설에서 퇴소한 지 5년이 지나지 아니한 아동	- 보호종료확인서 1부		- 주민센터 발급(2020년 10월 1일 이후 보호 종료)	③
제1호부터 제3호까지에서 규정한 사람 외에 18세에 달하기 전에 보호조치가 종료되거나 해당 시설에서 퇴소한 사람으로서 보건복지부장관이 자립지원이 필요하다고 인정한 사람		- 아동복지시설 또는 가정위탁지원센터 발급 (2020년 10월 이전 대상자) ※ 지원자 기준으로 발급해야 하며, 입소일과 퇴소일이 기재되어야 함		

2) 장애인 등 대상자

대상자	제출 서류	구분	비고	원본 PDF
장애인 등록자	- 장애인 증명서 1부	공통 서류	- 원본 확인을 위하여 가급적 인터넷(정부24, https://www.gov.kr) 또는 무인민원발급기에서 발급(불가피한 경우 구청이나 주민센터 창구에서 발급 가능) ※ 지원자 본인이 장애인 등록자일 경우만 지원 가능 ※ 장애인등록증(복지카드) 사본 제출 불가	①
상이 등급자	- 국가유공자 확인서 1부		- 국가보훈처 발행 [※ 상이등급이 기재되어 있어야 함] ※ 지원자 본인이 상이등급자일 경우만 지원 가능	②

지원자격 증빙서류 제출 유의사항

※ 원본 PDF는 2026. 9. 15(화) 17:00까지 본교 원서접수 사이트에 업로드를 완료해야 함

※ 모든 서류는 원본 제출을 원칙으로 하며, 사본 제출 시 반드시 원본대조필(출신고교 또는 본교 입학처 확인)을 받은 서류로 업로드

※ '열람용'으로 발급받은 문서는 제출 불가능하며, 정식 발급용 서류를 업로드해야 함

1. 모든 증명서는 2026. 9. 1(화) 이후 발급본으로 제출
2. 지원자는 지원 자격 대상자별 해당 서류를 PDF 1개로 합쳐서 업로드 하기 바람

< 대상자별 서류 업로드 목록 >

- 국가보훈대상자 : ①가족관계증명서 + ②대학입학특별전형대상자 증명서(①+②를 하나로 합친 파일) PDF 1개
- 농어촌학생
 <유형1> ①농어촌학생 학교장 확인서 + ②중학교 학교생활기록부 + ③고등학교 학교생활기록부 + ④가족관계증명서(지원자 기준) + ⑤주민등록표초본(부·모·지원자 각1부)(①+②+③+④+⑤를 하나로 합친 파일) PDF 1개
 ※ 단, 해당자에 한해 ⑥부·모의 혼인관계증명서 + ⑦지원자의 기본증명서 또는 ⑧제적등본을 추가하여 PDF 1개
 <유형2> ①농어촌학생 학교장 확인서 + ②초등학교 학교생활기록부 + ③중학교 학교생활기록부 + ④고등학교 학교생활기록부 + ⑤주민등록표초본(지원자)(①+②+③+④+⑤를 하나로 합친 파일) PDF 1개
- 기초생활수급자 : ①수급자증명서(지원자 기준) PDF 1개
- 차상위계층 : ②차상위계층 증명서 PDF 1개
 ※ 단, 해당자에 한해 ③가족관계증명서(부 또는 모 기준) 및 주민등록표등본을 추가(②+③를 하나로 합친 파일)하여 PDF 1개
- 한부모가족 지원대상자 : ④한부모가족증명서(지원자 기준) PDF 1개
- 자립지원대상아동 : ①가정위탁보호확인서 또는 ②입소사실 확인서 또는 ③보호종료확인서 중 해당 서류 PDF 1개
- 장애인등록자 : ①장애인 증명서(지원자 본인) PDF 1개
- 상이등급자 : ②국가유공자 확인서(지원자 본인) PDF 1개

3. 탑재하는 PDF 파일 용량은 40MB이하여야 하며, 40MB 초과 시 원서접수 사이트에 업로드 되지 않음
 [※ 파일용량이 40MB를 초과할 경우 프로그램 등을 활용하여 파일용량을 축소하여 제출]

- PDF 파일에 개인 암호설정 금지(※ 암호를 해제하고 PDF 업로드하기 바람)
- 지원자격 충족여부를 명확하게 확인하기 위해 지원자격 심사과정에서 추가서류 제출을 요청할 수 있음
- 본교에 합격하여 온라인 문서등록을 완료한 자는 **지원 당시 PDF 업로드한 서류와 동일한 원본 서류를 제출해야 함**
2027. 1. 8(금)까지[1. 7(목) 우편 등기 소인분까지 인정] 지원한 캠퍼스 입학처로 해당 서류를 제출 바람
(※ 최종등록자 서류 제출 안내 pp.118~119 1번 참고)
단, 농어촌 학생(유형1과 유형2) 중 최종 등록 후 졸업 시까지 농어촌 학교 및 거주 사실을 확인하기 위해 2027. 2. 24(수)까지[2. 23(화) 우편 등기 소인분까지 인정] 지원한 캠퍼스 입학처로 해당 서류를 추가 제출 바람(※ 최종등록자 서류 제출 안내 pp.118~119 2번 참고)
※ 원본 서류 미제출 시, 입학이 취소됨

[서류 발급처 및 유의사항]

- 전자가족관계등록시스템(<https://efamily.scourt.go.kr>) 발급 : 가족관계증명서, 기본증명서, 혼인관계증명서, 제적부등(초)본
 - 정부24(<https://www.gov.kr>) 발급 : 대학입학특례전형대상자증명서, 주민등록표등(초)본, 기초생활수급자증명서, 한부모가족증명서, 장애인증명서, 산재(고용)보험 자격이력내역서(근로자용), 건강보험자격득실확인서, 국민연금 가입자증명서
 - 복지로(<https://www.bokjiro.go.kr>) 발급 : 차상위계층 확인서, 자활근로자 확인서, 장애(아동)수당 대상자 확인서, 장애인연금 대상자 확인서
- ※ 원본 확인을 위하여 **가급적 인터넷(정부24, 전자가족관계등록시스템) 또는 무인민원발급기에서 발급하여 제출하기 바랍니다.**
[단, 불가피한 경우 대학입학특례전형대상자증명서는 각 지방보훈(지)청 등, 그 외 서류는 구청이나 주민센터 창구에서 발급 가능]

다. 제출 서류(기타) [해당자만 제출, 원서접수 사이트에 원본 PDF 업로드]

대상자	제출 서류	구분	원본 PDF
국내고 조기 졸업 (예정)자	- 2027년 2월 국내 고등학교 조기졸업 예정자 또는 상급학교 조기입학 자격부여자		-
개명, 주민번호 변경 대상자	- 주민등록표초본 1부 ※ 반드시 https://www.gov.kr (정부24)에서 발행하여 제출바람(제출 서류에 발급번호 및 음성변환 서비스 QR코드가 나와야 함)	해당자 공동 서류	업로드
전형료 환불 대상자	- 국가보훈대상자 - 기초생활수급자 - 자립지원 대상 아동 - 차상위계층 - 한부모가족지원대상자		업로드

기타 서류제출 유의사항

- ※ 원본 PDF는 2026. 9. 15(화) 17:00까지 본교 원서접수 사이트에 업로드를 완료해야 함
- 1. 조기졸업(예정)자 또는 상급학교 조기입학 자격부여자는 재학(출신) 고교가 공문으로 일괄 제출하기 바람(※ 별도 업로드 없음)
- 2. 개명 또는 주민등록번호가 변경되어, 본교 제출 서류와 이름이 다른 경우에 한하여 원본 업로드 바람
※ 단, 모든 제출 서류 및 원서접수 성명이 개명 후 성명과 일치할 경우 제출 불필요
- 3. 전형료 환불 대상자의 전형료 환불 관련 서류는 p.126 참고하여 업로드 바람

7. 공통 유의 사항

- 본교는 모든 전형 지원자의 학교폭력 사실 유무를 확인합니다. 또한 최종 등록(온라인 문서등록)자에 한하여 학교폭력 사실 유무에 대해 최종 사후 검증을 실시할 예정입니다. 학교 폭력 조치를 받고도 원서접수 시 '해당 사실 없음'에 확인·서약한 지원자가 최종 등록(온라인 문서등록)자 사후 검증에서 허위 사실이 확인되는 경우는 입학 전·후를 막론하고 본교 위원회 심의를 거쳐 전형에서 제외하거나, 합격 또는 입학을 취소하니 지원 시 유의하기 바랍니다.(※ 학교폭력 조치 상황 처리 안내 pp.115~117)
- 학교폭력조치상황 적용 최종 시점은 「2027학년도 대학입학전형기본사항」에 따른 학교생활기록부 작성 기준일(2026. 8. 31)로 합니다. 단, 이후 발생한 학교폭력조치상황은 대학입학전형공정관리대책위원회의 심의를 거쳐 최종 시점이 결정되며, 사안에 따라 감점, 결격 또는 합격 취소 처리될 수 있습니다.
- 원서접수 시, ① 기초생활수급자, ② 차상위계층, ③ 한부모가족지원대상자, ④ 자립지원 대상 아동을 증빙할 수 있는 서류(전형료 전액 환불 서류 중 ① ~ ④ 해당자 제출서류와 동일, p.126 참고)를 제출한 지원자에 한해, 학생맞춤형장학 심사대상자가 됩니다.



학생부종합 기회균형전형 II

“어려운 환경에도 굴하지 않고 역경을 극복하거나 사회공헌의 의미를 이해하고
평소 모범적으로 실천해 온 학생을 선발하고자 합니다.”

1. 모집단위 및 모집인원

대학	모집단위	모집인원	계열	대학	모집단위	모집인원	계열	
자율전공학부		2	-	이과대학	수학과	2	자연	
문과대학	국어국문학과	2	인문		화학과	2		
	영어영문학과	1			생물학과	2		
	응용영어통번역학과	1			지리학과(자연)	2		
	사학과	2			미래정보디스플레이학부	2		
외국어대학	글로벌커뮤니케이션학부	3		외국어대학	기계공학전공	4		
	영미어문전공				영미문화전공			지능로봇공학전공
정경대학	정치외교학과	2		공과대학	항공우주모빌리티전공			2
	행정학과	2			산업경영공학과			
	사회학과	2			화학공학과	3		
	경제학과	2			신소재공학과	2		
	무역학과	2	사회기반시스템공학과		2			
	미디어학과	2	건축공학과		2			
국제대학	국제학과	4	전자정보대학	전자공학부 전자공학과	4	체육		
경영대학	경영회계계열	6	소프트웨어융합대학	컴퓨터공학부 컴퓨터공학과	3			
	경영학과		회계학과	소프트웨어융합학과	2			
호텔관광대학	Hospitality경영학과	2	생명과학대학	유전생명공학과	3			
	관광·엔터테인먼트학부	관광학과	2	약학대학	약과학과		2	
		문화엔터테인먼트학과		간호과학대학	간호학과		4	
생활과학대학	아동가족학과	2	체육대학	체육학과	3			
	주거환경학과	2		태권도학과	3			
				합계			90	

2. 지원 자격

- 고등학교 졸업(예정)자 또는 법령에 따라 이와 같은 수준 이상의 학력이 있다고 인정되는 자로서, 원서접수 마감일 현재 다음 각호 중 하나에 해당해야 합니다.

※ 태권도학과 지원자는 태권도 2단(품) 이상의 단증 소지자여야 합니다.

1) 의사상자 및 자녀

- 의사상자 등 예우 및 지원에 관한 법률 제2조 제2호~제3호에 해당하는 자 및 자녀

2) 직업군인 또는 소방공무원의 자녀

- 직업군인 또는 소방공무원으로 15년 이상 근무한 자의 자녀(군인의 경우 현역병의 의무복무기간 제외)
[※ 직업군인과 소방공무원으로 재직했거나 재직하고 있는 연한 합산 가능, 퇴직자는 퇴직일까지의 기간으로 산정]

3) 다자녀(3자녀 이상) 가정의 자녀

[※ 부 또는 모 1인 기준으로 발급한 가족관계증명서 상에, 지원자 포함 3자녀 이상 기재되어 있는 경우에만 지원자격을 인정함]

4) 다문화가족의 자녀

- 결혼이전에 외국 국적이었던 친부(친모)와 대한민국 국적인 친모(친부) 사이에 출생한 다문화 가정의 자녀
[※ 단, 결혼이전에 외국 국적을 가진 친부(친모)가 한국국적을 포기한 사실이 있는 경우 지원자격을 인정하지 않음]

5) 조손가정

- (외)할아버지, (외)할머니, 손자, 손녀로 구성된 가족으로서 부모 모두가 사망하거나 생사가 분명하지 않은 손자·녀
[※ 단, 부모 모두의 주민등록이 말소되지 않은 경우는 지원할 수 없음]
[※ 주민등록표등본 상 (외)조부모와 지원자(손자·녀)가 함께 거주하고 있어야 함]

6) 장애인부모 자녀

- 부 또는 모가 장애인복지법 제32조에 의하여 장애인 등록을 필한 장애의 정도가 심한 장애인(기존 1~3등급)의 자녀

※ 대학수학능력시험(수능) 최저학력기준 : 없음

3. 전형 방법

- 서류평가 성적(70%)과 학생부 교과 성적(30%)을 합산하여 총점 순으로 선발합니다.
- 학교생활기록부에 '학교폭력사실'이 기재된 경우, 각 호수(제1~9호)에 따라 감점(결격) 처리합니다. 자세한 성적 반영 방법은 <학교폭력 조치 상황 반영 방법>(pp.115~117)을 참고하기 바랍니다.

사정 방법	구분	전형 요소별 반영 비율		
		서류평가 성적	학생부 교과 성적	계
일괄 합산	비율	70%	30%	100%
	배점	700점	300점	1,000점

※ 학교생활기록부 성적 반영 방법은 <학교생활기록부 반영 방법>(pp.109~114), 서류평가 안내는 <학생부종합전형 전형요소별 평가 안내>(pp.61~62) 참고

4. 선발원칙 및 동점자 처리기준

- 공통서류[국외 고등학교 졸업(예정)자 학제 관련 서류 제외]를 기한 내에 미제출한 경우는 입학전형 대상에서 제외합니다.
- 제출서류의 허위사실 확인 시 입학 전·후를 막론하고 본교 위원회 심의를 거쳐 전형에서 제외하거나, 합격 또는 입학취소를 취소합니다.
- 학교생활기록부에 확인이 필요한 사항이 있는 경우, 확인을 위해 추가서류 제출을 요구할 수 있습니다.

< 동점자 처리기준 >

- ① 서류평가 성적 총점 우위자 ② 서류평가 요소별 성적 우위자 [진로역량(자기주도역량) > 학업역량 > 공동체역량]

5. 전형일정

원서접수	2026. 9. 8(화) ~ 11(금) 18:00	- 원서접수 사이트
서류제출	2026. 9. 8(화) ~ 15(화) 17:00	- 원서접수 사이트 ※ 원서접수 사이트에 업로드(우편 및 방문 제출 없음)
최초 합격자 발표	2026. 11. 25(수) 18:00	- www.khu.ac.kr(경희대학교 홈페이지) - iphak.khu.ac.kr(경희대학교 입학처 홈페이지) ※ 총원 합격자 발표 일정은 p.23 참고

6. 제출 서류 및 제출 방법 안내

가. 제출 서류(학교생활기록부 등 학적서류) [모든 지원자, 원서접수 사이트에 원본 PDF 업로드]

※ 단, 아래 대상자는 원본 PDF 업로드를 하지 않아도 됨

- 2024년 2월 ~ 2027년 2월 고등학교 졸업(예정)자 중 학생부 온라인 제공 동의자
- 2005년 2월 ~ 2023년 2월 고등학교 졸업자 중 학교생활기록부 대입전형자료(학생부) 온라인 생성신청시스템 (<https://apply.neis.go.kr>)에서 생성신청을 완료한 자
(※ 학생부 온라인 개인 생성 방법 안내 : 2026. 8. 10(월) 입학처 홈페이지 수시) 공지사항 탑재 예정)
- 2018년 ~ 2026년(1회차) 고등학교 졸업학력 검정고시 합격자 중, 대입전형자료 온라인 제공 동의자
※ 단, 검정고시 온라인 제공 동의자 중 2012년 3월 이후 고교 재학 사실이 있고, 해당 재학 고교 학교생활기록부에 학교폭력 사실이 기재되어 있는 자는 pp.115~117 제출 서류를 확인하여, 합격 취소 등의 불이익이 없도록 유의바람

1) 국내 고등학교 졸업(예정)자

대상자	제출 서류	구분	원본 PDF
- 국내 고등학교 졸업(예정)자 중, 학교생활기록부 온라인 제공 동의자	※ 학교생활기록부 온라인 제공 동의자는 PDF 업로드 불필요		-
- 2024년 2월 ~ 2027년 2월 고등학교 졸업(예정)자 중, 학교생활기록부 온라인 제공 비동의자	- 고등학교 학교생활기록부 1부 ※ 교육기관, 공공기관, 무인민원발급기, 인터넷 발급	공동 서류	①
- 2005년 2월 ~ 2023년 2월 및 이전 고등학교 졸업자 중, 대입전형자료 온라인 제공 생성신청 비동의(비대상)자			
- 2004년 2월 및 그 이전 졸업자			
- 학교생활기록부 온라인 제공 비대상교(영재학교 등) 졸업(예정)자			
- 국내 고등학교 졸업(예정)자 중, 국내 영재학교 재학 사실이 있는 자	- 국내 영재학교 학교생활기록부 1부 (※ 교육기관, 공공기관 발급)		②
- 국내 고등학교 졸업(예정)자 중, 국외 고등학교 재학[10-12학년(영국 학제의 경우 11-13학년)만 인정] 사실이 있는 자	- 국외 고등학교 성적증명서 1부 ※ 국내 고등학교에 신입학한 경우, 국외 고등학교 재학 사실이 있더라도 국외 고등학교 관련 서류제출 불가		③
	- 재학(졸업) 고등학교의 학제(교육과정, 학점체계) 등에 대한 정보 제공 서류(A4 사이즈 단면 기준, 3페이지 이내) 1부 (※ 2개 이상 고교 재학 시 각 1부 제출)		④
	- 출입국사실증명서 1부 ※ 국외 고등학교 재학기간 중 출입국 내용 반드시 포함		⑤
학생부 대체서식 제출 대상자	- <학교생활기록부 대체서식> ※ 본교 입학처 홈페이지(iphak.khu.ac.kr) 탑재 서식 참조 ※ 원서접수 사이트에서 목록표 작성 후 출력물은 증빙서류(단면15매 이내)와 함께 제출 ※ <학교생활기록부 대체서식>에 기재된 유의 사항을 반드시 확인 후 작성	해당자 선택 서류	⑥

2) 국외 고등학교 졸업(예정)자

대상자	제출 서류	구분	원본 PDF
국외 고등학교 졸업(예정)자	- 고등학교 졸업(예정)증명서 또는 졸업장(Diploma) 1부	공동 서류	①
	- 고등학교 성적증명서 1부 ※ (교육부 인가) 재외 한국학교 졸업(예정)자의 경우, 학교생활기록부 1부 제출		②
	- 재학(졸업) 고등학교의 학제(교육과정, 학점체계) 등에 대한 정보 제공 서류(A4 사이즈 단면 기준, 3페이지 이내) 1부 (※ 2개 이상 고교 재학 시 각 1부 제출)		③
	- 출입국사실증명서 1부 ※ 국외 고등학교 재학기간의 출입국 내용 반드시 포함		④

대상자		제출 서류	구분	원본 PDF
국외 고등학교 졸업 (예정)자	- 국외 고등학교 졸업(예정)자 중, 국내 고등학교 재학 사실이 있는 자	- 국내 고등학교 학교생활기록부1부 ※ 국외 고등학교에 신입학한 경우, 국내 고등학교 재학 사실이 있더라도 국내 고등학교 학교생활기록부 제출 불가	공통 서류	⑤
학생부 대체서식 제출 대상자	- 국외 고등학교 졸업(예정)자 전체 [단, (교육부 인가) 재외 한국학교 졸업(예정)자 제외]	- <학교생활기록부 대체서식> ※ 본교 입학처 홈페이지(iphak.khu.ac.kr) 탑재 서식 참조 ※ 원서접수 사이트에서 목록표 작성 후 출력물은 증빙서류 (단면15매 이내)와 함께 제출 ※ <학교생활기록부 대체서식>에 기재된 유의 사항을 반드시 확인 후 작성	해당자 선택 서류	⑥

3) 고등학교 졸업과 동등 이상의 학력인정자(고등학교 졸업학력 검정고시 합격자 포함)

대상자		제출 서류	구분	원본 PDF
검정 고시 합격자	- 고등학교 졸업학력 검정고시 합격자 중, 대입전형자료 온라인 제공 동의자	※ 검정고시 온라인 제공 동의자는 PDF 업로드 불필요	공통 서류	-
	- 2026년 2회차 고등학교 졸업학력 검정고시 합격자	- 검정고시 합격증명서(대입전형용) 1부		①
	- 2018년 ~ 2026년(1회차) 고등학교 졸업학력 검정고시 합격자 중, 대입전형자료 온라인 제공 비동의자 - 2017년 및 이전 고등학교 졸업학력 검정고시 합격자	- 검정고시 성적증명서 1부 ※ 2012년 3월 이후 고등학교 일부 재학 사실이 있고, 해당 재학 고교 학교생활기록부에 학교폭력 사실이 기재되어 있는 자는 학교생활기록부와 함께 제출(pp.115~117)		②
동등 학력 인정자	- 고등학교 졸업과 동등 이상의 학력 인정자	- 고등학교 졸업과 동등 이상의 학력을 갖췄음을 증빙할 수 있는 서류 1부		③
학생부 대체서식 제출 대상자	- 고등학교 졸업학력 검정고시 합격자 - 고등학교 졸업과 동등 이상의 학력인정자	- <학교생활기록부 대체서식> ※ 본교 입학처 홈페이지(iphak.khu.ac.kr) 탑재 서식 참조 ※ 원서접수 사이트에서 목록표 작성 후 출력물은 증빙서류 (단면15매 이내)와 함께 제출 ※ <학교생활기록부 대체서식>에 기재된 유의 사항을 반드시 확인 후 작성	해당자 선택 서류	④

※ 태권도학과 지원자의 경우, 태권도 단증은 제출하지 않아도 됩니다(원서접수 시 지원자가 본인의 품 · 단 번호를 기재하면, 본교에서 국기원을 통해 조회함)
※ (국내 소재) 국내 학력인정 외국 교육기관 졸업(예정)자의 경우, 국외 고등학교 졸업(예정)자와 동일한 서류 제출 (단, 출입국 사실증명서는 미제출)

학적서류 및 학생부 대체서식 제출 유의사항

<학적서류 및 학생부 대체서식 제출 유의사항>

- ※ 원본 PDF는 2026. 9. 15(화) 17:00까지 본교 원서접수 사이트에 업로드를 완료해야 함
 - ※ 모든 서류는 원본 제출을 원칙으로 하며, 사본 제출 시 반드시 원본대조필(출신고교 또는 본교 입학처 확인)을 받은 서류로 업로드
 - ※ '열람용'으로 발급받은 문서는 제출 불가능하며, 정식 발급용 서류를 업로드해야 함
1. 국내고, 국외고, 검정고시(동등 학력) 중 본인의 지원자격에 해당하는 서류를 PDF 1개(해당 서류를 순서대로 합친 파일)로 업로드 바람
 2. 학교생활기록부 온라인 제공에 비동의하여 학교생활기록부를 제출하는 경우, 2026. 9. 1(화) 이후 발급본으로 제출
 3. 탑재하는 PDF 파일 용량은 40MB이하여야 하며, 40MB 초과 시 원서접수 사이트에 업로드 되지 않음
[* 파일용량이 40MB를 초과할 경우 프로그램 등을 활용하여 파일용량을 축소하여 제출]
 4. 원본 PDF에 개인 암호설정 금지(※ 암호를 해제하고 PDF 업로드하기 바람)
 5. 본교에 합격하여 온라인 문서등록을 완료한 자는 지원 당시 PDF 업로드한 서류와 동일한 원본 서류를 제출해야 하므로, 반드시 제출 서류를 보관하여야 하며, 제출 서류 원본을 2027. 1. 8(금)까지[1. 7(목) 우편 등기 소인분까지 인정] 지원한 캠퍼스 입학처로 제출 바람(우편 또는 직접 제출)
※ 원본 서류 미제출 시, 입학이 취소됨
 6. 학생부 대체서식은 필수 제출 대상이 아니며, 선택 서류임
 7. 원본 PDF 학생부 대체서식은 대체서식 목록표 1부 + 학생부 대체서식 1부(최대 단면 15매까지 첨부 가능)를 하나로 합친 파일로 업로드 하기 바람

〈국외 고등학교 관련 서류 제출 유의사항〉

1. 국외 고등학교 졸업(예정)자 중 최종등록자는 아포스티유/영사확인을 받은 졸업증명서 또는 졸업장(Diploma), 학교생활기록부 또는 성적 증명서를 2027. 2. 24(수)까지 지원한 캠퍼스 입학처로 제출해야 하며 미제출 시 입학이 취소됨
단, 아래의 경우에는 아포스티유/영사확인이 불필요함[※ 최종등록자 제출서류 안내(pp.118~119) 참고]
- (교육부 인가) 재외 한국학교 졸업(예정)자
2. 제출 서류 우측 상단에 제출 서류 종류(예 : 고등학교 졸업증명서, 재학 고등학교 학제 관련 서류 등)를 표기하여 제출하기 바람
3. 한국어나 영어 이외의 언어로 되어 있는 서류는 원본과 함께 공증 받은 번역본(한국어 또는 영어)을 제출해야 함
4. 제출 서류는 원본을 원칙으로 하되, 부득이한 경우 지원한 캠퍼스 입학처에서 원본대조필을 받은 복사본을 제출할 수 있음
(※ 본교 입학처에 원본대조를 위해 방문할 경우, 반드시 원본과 함께 이를 복사한 사본을 각각 소지해야 함)
5. 제출 서류상의 이름이 각각 다른 경우, 동일인임을 증명하는 동일인 증명서를 첨부해야 함

나. 제출서류(지원자격 증빙서류) [모든 지원자, 원서접수 사이트에 원본 PDF 업로드]

대상자	제출 서류	비 고	원본 PDF
의사상자 및 자녀	- 가족관계증명서 1부	- 지원자 기준으로 발급 - 의사자의 경우, 기본증명서/제적등본으로 대체 가능	①
	- 의사자증서 또는 의상자증서 (사본) 1부	- 보건복지부 발급 ※ 사본제출 시 반드시 원본대조필(발급기관, 출신 고교 및 본교 입학처에서 확인)받은 서류를 제출해야 함 ※ 증서 분실 시, 해당 지자체에서 발행한 의사·상자 확인공문으로 대체 가능(의사자증 및 의상자증 사본은 제출 불가)	②
직업군인 또는 소방공무원 자녀	- 가족관계증명서 1부	- 지원자 기준으로 발급	③
	- 부 또는 모의 경력증명서(직업군인)/ 재직증명서(소방공무원) 1부	- 소속 부대/소방서 발급 (※ 퇴역군인의 경우는 병적증명서 제출 가능) ※ 15년 재직기간[직업군인·소방공무원으로서 최초 입대(입사) 연월일 및 총 복무(재직)기간]을 확인할 수 있어야 함 ※ 군인의 경우, 현역병의 의무복무 기간 제외	④
다자녀가정의 자녀	- 가족관계증명서(상세) 1부	- 부 또는 모 기준으로 발급 (※ 발급 시 상세증명서로 발급) ※ 부 또는 모 1인 기준으로 발급된 가족관계증명서 상에 지원자 포함 3자녀 이상 기재되어 있어야 함	⑤
다문화가족의 자녀	- 가족관계증명서 1부	- 지원자 기준으로 발급	⑥
	- 부모의 혼인관계증명서(상세) 1부	- 부 또는 모 기준 (※ 발급 시 상세증명서로 발급) ※ 부모의 혼인일이 기재된 서류만 인정함	⑦
	- 친부·친모의 기본증명서(상세) 각 1부	- 부·모 각 1부(총 2부) (※ 발급 시 상세증명서로 발급) ※ 기본증명서에 외국인 여부가 기재되지 않거나 기본증명서가 발급되지 않는 경우, 외국인등록사실증명서 또는 제적등본 제출 ※ 제출 서류 상 이름이 다른 경우, 동일인임을 증빙하는 서류 추가 제출	⑧
조손가정의 손자녀 ※ 부모의 생사가 분명하지 않거나, 사망한 경우에 지원 가능	- 가족관계증명서 1부	- 부·모 각 1부(총 2부)	⑨
	- 주민등록표등본 1부	- 지원자 기준으로 발급 ※ 주민등록표등본 상 (외)조부모와 지원자(손자녀)가 함께 거주하고 있어야 함	⑩
	- 주민등록말소자의 주민등록표등본 및 주민등록표초본 1부	- 부·모 각 1부(총 2부) ※ 생사가 분명하지 않은 부모가 있는 경우에 한함	⑪
	- 부·모의 기본증명서 각 1부 (2007년 이전 사망한 경우, 제적등본 제출)	- 부·모 각각 1부(총 2부) ※ 부모가 사망한 경우에 한함	⑫
장애인 부모 자녀	- 가족관계증명서(상세) 1부	- 지원자 기준으로 발급	⑬
	- 장애인증명서 1부	- 부·모 중 해당자 ※ 장애인등록증(복지카드) 사본 제출 불가	⑭

지원자격 증빙서류 제출 유의사항

- ※ 원본 PDF는 2026. 9. 15(화) 17:00까지 본고 원서접수 사이트에 업로드를 완료해야 함
- ※ 모든 서류는 원본 제출을 원칙으로 하며, 사본 제출 시 반드시 원본대조필(출신고교 또는 본고 입학처 확인)을 받은 서류로 업로드
- ※ '열람용'으로 발급받은 문서는 제출 불가능하며, 정식 발급용 서류를 업로드해야 함

1. 모든 증명서는 2026. 9. 1(화) 이후 발급본으로 제출
2. 지원자는 지원 자격 대상자별로 아래와 같이 해당 서류를 PDF 1개를 합쳐서 업로드 하기 바람

< 대상자별 서류 업로드 목록 >

- 의사상자 및 자녀 : ①가족관계증명서(지원자 기준) + ②의사자증서 또는 의상자증서(사본)(①+②를 하나로 합친 파일) PDF 1개
- 직업군인 또는 소방공무원 자녀 : ③가족관계증명서(지원자 기준) + ④부 또는 모의 군경력증명서(직업군인)/재직증명서(소방공무원) (③+④를 하나로 합친 파일) PDF 1개
- 다자녀가정의 자녀 : ⑤가족관계증명서(부 또는 모 기준, 상세증명서로 발급) PDF 1개
- 다문화가족의 자녀 : ⑥가족관계증명서(지원자 기준) + ⑦부모의 혼인관계증명서(부 또는 모 기준, 상세증명서로 발급) + ⑧친부·친모의 기본증명서(상세) 각 1부(⑥+⑦+⑧을 하나로 합친 파일) PDF 1개
- 조손가정의 손자녀 : ⑨가족관계증명서(부·모 각1부) + ⑩주민등록표등본(지원자 기준)(⑨+⑩을 하나로 합친 파일) PDF 1개
 ※ 단, 해당자에 한해 ⑪주민등록표등본 또는 주민등록표초본(부·모 각1부) 또는 ⑫기본증명서(부·모 각1부)를 추가(⑨+⑩+⑪ 또는 ⑨+⑩+⑫를 하나로 합친 파일)한 PDF 1개
- 장애인 부모 자녀 : ⑬가족관계증명서(지원자 기준) + ⑭장애인증명서(부·모 중 해당자)(⑬+⑭를 하나로 합친 파일) PDF 1개

3. 탑재하는 PDF 파일 용량은 40MB이하여야 하며, 40MB 초과 시 원서접수 사이트에 업로드 되지 않음
 [※ 파일용량이 40MB를 초과할 경우 프로그램 등을 활용하여 파일용량을 축소하여 제출]
4. PDF 파일에 개인 암호설정 금지(※ 암호를 해제하고 PDF 업로드하기 바람)
5. 지원자격 충족여부를 명확하게 확인하기 위해 지원자격 심사과정에서 추가서류 제출을 요청할 수 있음
6. 본고에 합격하여 온라인 문서등록을 완료한 자는 지원 당시 PDF 업로드한 서류와 동일한 원본 서류를 제출해야 하므로, 반드시 제출 서류를 보관하여야 하며, 제출 서류 원본을 2027. 1. 8(금)까지[1. 7(목) 우편 등기 소인분까지 인정] 지원한 캠퍼스 입학처로 제출 바람(우편 또는 직접 제출)
 ※ 원본 서류 미제출 시, 입학이 취소됨

[서류 발급처 및 유의사항]

- 전자가족관계등록시스템(<https://efamily.scourt.go.kr>) 발급 : 가족관계증명서, 기본증명서, 혼인관계증명서, 제적부등(초)본
- 정부24(<https://www.gov.kr>) 발급 : 대학입학특별전형대상자증명서, 주민등록표등(초)본, 기초생활수급자증명서, 한부모가족증명서, 장애인증명서, 산재(고용)보험 자격이력내역서(근로자용), 건강보험자격득실확인서, 국민연금 가입자증명서
- 복지로(<https://www.bokjiro.go.kr>) 발급 : 차상위계층 확인서, 자활근로자 확인서, 장애(아동)수당 대상자 확인서, 장애인연금 대상자 확인서

- ※ 원본 확인을 위하여 가급적 인터넷(정부24, 전자가족관계등록시스템) 또는 무인민원발급기에서 발급하여 제출하기 바랍니다.
 [단, 불가피한 경우 대학입학특별전형대상자증명서는 각 지방보훈(지)청 등, 그 외 서류는 구청이나 주민센터 창구에서 발급 가능]

다. 제출 서류(기타) [해당자만 제출, 원서접수 사이트에 원본 PDF 업로드]

대상자	제출 서류	구분	원본 PDF
국내고 조기 졸업(예정)자	- 2027년 2월 국내 고등학교 조기졸업 예정자 또는 상급학교 조기입학 자격부여자		-
개명, 주민번호 변경 대상자	- 주민등록표초본 1부 ※ 반드시 https://www.gov.kr (정부24)에서 발행하여 제출바람(제출 서류에 발급번호 및 음성변환 서비스 QR코드가 나와야 함)	해당자 공통 서류	업로드
전형료 환불 대상자	- 국가보훈대상자 - 기초생활수급자 - 자립지원 대상 아동 - 차상위계층 - 한부모가족지원대상자		업로드

기타 서류제출 유의사항

※ 원본 PDF는 2026. 9. 15(화) 17:00까지 본교 원서접수 사이트에 업로드를 완료해야 함

1. 조기졸업(예정)자 또는 상급학교 조기입학 자격부여자는 재학(출신) 고교가 공문으로 일괄 제출하기 바람(※ 별도 업로드 없음)
2. 개명 또는 주민등록번호가 변경되어, 본교 제출 서류와 이름이 다른 경우에 한하여 원본 업로드 바람
※ 단, 모든 제출 서류 및 원서접수 성명이 개명 후 성명과 일치할 경우 제출 불필요
3. 전형료 환불 대상자의 전형료 환불 관련 서류는 p.126 참고하여 업로드 바람

7. 공통 유의 사항

- 본교는 모든 전형 지원자의 학교폭력 사실 유무를 확인합니다. 또한 최종 등록(온라인 문서등록)자에 한하여 학교폭력 사실 유무에 대해 최종 사후 검증을 실시할 예정입니다. 학교 폭력 조치를 받고도 원서접수 시 '해당 사실 없음'에 확인·서약한 지원자가 최종 등록(온라인 문서등록)자 사후 검증에서 허위 사실이 확인되는 경우는 입학 전·후를 막론하고 본교 위원회 심의를 거쳐 전형에서 제외하거나, 합격 또는 입학을 취소하니 지원 시 유의하기 바랍니다.(※ 학교폭력 조치 상황 처리 안내 pp.115~117)
- 학교폭력조치상황 적용 최종 시점은 「2027학년도 대학입학전형기본사항」에 따른 학교생활기록부 작성 기준일(2026. 8. 31)로 합니다. 단, 이후 발생한 학교폭력조치상황은 대학입학전형공정관리대책위원회의 심의를 거쳐 최종 시점이 결정되며, 사안에 따라 감점, 결격 또는 합격 취소 처리될 수 있습니다.
- 원서접수 시, ① 기초생활수급자, ② 차상위계층, ③ 한부모가족지원대상자, ④ 자립지원 대상 아동을 증빙할 수 있는 서류(전형료 전액 환불 서류 중 ① ~ ④ 해당자 제출서류와 동일, p.126 참고)를 제출한 지원자에 한해, 학생맞춤형장학 심사대상자가 됩니다.



1. 학생부종합전형 서류평가

가. 해당 전형 : 학생부종합(네오르네상스전형), 학생부종합(기회균형전형 I), 학생부종합(기회균형전형 II)

나. 전형 자료 : 학교생활기록부

다. 평가 방법 : 입학사정관 2인이 종합적으로 정성평가. 평가위원 간 일정 점수 이상 차이가 나는 경우 평가조정위원회를 개최하여 조정 점수 부여

라. 평가 요소·비율 및 평가 항목

모집단위	평가요소·비율	평가항목		
전체 모집단위	학업역량 대학교육을 충실히 이수하는 데 필요한 수학 능력	학업성취도 (25%)	학업성취도 고교 교육과정에서 이수한 교과와 성취수준이나 학업 발전의 정도	- 대학 수학에 필요한 기본 교과목(예 : 국어, 수학, 영어, 사회/과학 등)의 교과 성적은 적절한가? 그 외 교과목(예 : 예술·체육, 기술·가정/정보, 제2외국어/한문, 교양 등)의 교과성적은 어느 정도인가? 유난히 소홀한 과목이 있는가? - 학기별/학년별 성적의 추이는 어떠한가?
		학업태도 및 탐구력 (15%)	학업태도 학업을 수행하고 학습해 나가려는 의지와 노력	- 성취동기와 목표의식을 가지고 자발적으로 학습하려는 의지가 있는가? - 새로운 지식을 획득하기 위해 자기주도적으로 노력하고 있는가? - 교과 수업에 적극적으로 참여해 수업 내용을 이해하려는 태도와 열정이 있는가?
			탐구력 지적 호기심을 바탕으로 사물과 현상에 대해 탐구하고, 문제를 해결하려는 노력	- 교과 수업활동 등을 통해 지식을 확장하려고 노력하고 있는가? - 교과 수업활동에서 구체적인 성과를 보이고 있는가? - 교과 수업활동에서 학문에 대한 열의와 지적 관심이 드러나고 있는가?
일반 학과 (학부)	진로역량 자신의 진로와 전공(계열)에 관한 탐색 노력과 준비 정도	전공(계열) 관련 교과 이수 노력 및 성취도 (25%)	전공(계열) 관련 교과 이수 노력 고교 교육과정에서 전공(계열)에 필요한 과목을 선택하여 이수한 정도	- 전공(계열)과 관련된 과목을 적절하게 선택하고, 이수한 과목은 얼마나 되는가? - 전공(계열)과 관련된 과목을 이수하기 위하여 추가적인 노력을 하였는가?(예 : 공동교육과정, 온라인수업, 소인수과목 등) - 선택과목(일반/진로)은 교과목 학습 단계(위계)에 따라 이수하였는가?
			전공(계열) 관련 교과 성취도 고교 교육과정에서 전공(계열)에 필요한 과목을 수강하고 취득한 학업성취 수준	- 전공(계열)과 관련된 과목의 석차등급/성취도, 원점수, 평균, 표준편차, 이수단위, 수강자수, 성취도별 분포비율 등을 종합적으로 고려한 성취수준은 적절한가? - 전공(계열)과 관련된 동일 교과 내 일반선택과목 대비 진로선택과목의 성취수준은 어떠한가?
		진로 탐색 활동과 경험 (15%)	진로 탐색 활동과 경험 자신의 진로를 탐색하는 과정에서 이루어진 활동이나 경험 및 노력 정도	- 자신의 관심 분야나 흥미와 관련한 다양한 활동에 참여하여 노력한 경험이 있는가? - 교과 활동이나 창의적 체험활동에서 전공(계열)에 대한 관심을 가지고 탐색한 경험이 있는가?
자율 전공 학부 / 자유 전공 학부	자기주도역량 자기주도적인 탐색 노력과 준비 정도	자기주도 교과 이수 노력 및 성취도 (25%)	자기주도 교과 이수 노력 고교 교육과정에서 자기주도적으로 과목을 선택하여 이수한 정도	- 자기주도적으로 과목을 적절하게 선택하고, 이수한 과목은 얼마나 되는가? - 자기주도적으로 과목을 이수하기 위하여 추가적인 노력을 하였는가?(예 : 공동교육과정, 온라인수업, 소인수과목 등) - 선택과목(일반/진로)은 교과목 학습 단계(위계)에 따라 이수하였는가?
			자기주도 관련 교과 성취도 고교 교육과정에서 자기주도적으로 과목을 수강하고 취득한 학업성취 수준	- 자기주도적으로 이수한 과목의 석차등급/성취도, 원점수, 평균, 표준편차, 이수단위, 수강자수, 성취도별 분포비율 등을 종합적으로 고려한 성취수준은 적절한가? - 자기주도적으로 이수한 동일 교과 내 일반선택과목 대비 진로선택과목의 성취수준은 어떠한가?
		자기주도 진로 탐색 활동과 경험 (15%)	자기주도 진로 탐색 활동과 경험 자기주도적 탐색 과정에서 이루어진 활동이나 경험 및 노력 정도	- 자신의 관심 분야나 흥미와 관련한 다양한 활동에 참여하여 노력한 경험이 있는가? - 교과 활동이나 창의적 체험활동에서 자기주도적인 관심을 가지고 탐색한 경험이 있는가?

모집단위	평가요소·비율	평가항목		
전체 모집단위	공동체역량 공동체의 일원으로서 갖춰야 할 바람직한 사고와 행동	협업과 소통능력, 리더십 (10%)	협업과 소통능력 공동체의 목표를 달성하기 위해 협력하며, 구성원들과 합리적인 의사소통을 할 수 있는 능력	- 단체활동 과정에서 서로 돕고 함께 행동하는 모습이 보이는가? - 구성원들과 협력을 통하여 공동의 과제를 수행하고 완성한 경험이 있는가? - 타인의 의견에 공감하고 수용하는 태도를 보이며, 자신의 정보와 생각을 잘 전달하는가?
			리더십 공동체의 목표 달성을 위해 구성원들의 상호작용을 이끌어가는 능력	- 공동체의 목표를 달성하기 위해 계획하고 실행을 주도한 경험이 있는가? - 구성원들의 인정과 신뢰를 바탕으로 참여를 이끌어내고 조율한 경험이 있는가?
		나눔과 배려, 성실성과 규칙준수 (10%)	나눔과 배려 상대방을 존중하고 이해하여 원만한 관계를 형성하며, 타인을 위하여 기꺼이 나누어 주고자 하는 태도와 행동	- 학교생활 속에서 나눔을 실천하고 생활화한 경험이 있는가? - 타인을 위하여 양보하거나 배려를 실천한 구체적 경험이 있는가? - 상대를 이해하고 존중하는 노력을 기울이고 있는가?
			성실성과 규칙준수 책임감을 바탕으로 자신의 의무를 다하고, 공동체의 기본 윤리와 원칙을 준수하는 태도	- 교내활동에서 자신이 맡은 역할에 최선을 다하려고 노력한 경험이 있는가? - 자신이 속한 공동체가 정한 규칙과 규정을 준수하고 있는가?

※ 평가척도 : 탁월(S), 우수(A), 양호(B), 보통(C), 미흡(D), 미달(F) [가감점 활용]
 ※ 인문/자연 분할모집 학과는 지원 계열별 특성을 반영해 평가할 수 있음

2. 학생부종합전형 면접평가

가. 해당 전형 : 학생부종합(네오르네상스전형) 1단계 합격자 전원

나. 면접 형식 및 시간

- 1) 방식 : 공통질문(지원동기, 가치관 및 인성 등) 및 개인 서류확인 면접(※ 모든 모집단위 출제문항 면접 없음)
- 2) 형식 : 개인면접으로, 면접관(2인) 대(對) 지원자(1인) 10분 내외 면접

다. 평가 요소 비율 및 평가 항목

평가요소·비율	평가 항목	
인성 (50%)	가치관 및 태도	- 창학이념 적합도(창의적인 노력, 진취적인 기상, 건설적인 협동)
	의사소통능력	- 공감 능력, 표현력
전공적합성 (50%)	전공 기초소양	- 전공적성, 학업역량
	논리적 사고력	- 논리력, 사고력

※ 평가척도 : 탁월(S), 우수(A), 양호(B), 보통(C), 미흡(D), 미달(F) [가감점 활용]

3. 학교생활기록부 교과 성적

가. 해당 전형 : 학생부종합(기회균형전형 I), 학생부종합(기회균형전형 II)

※ 학생부종합(네오르네상스전형)은 교과 성적을 정량적으로 산출하지 않고 서류평가 시 정성적으로 평가합니다.

나. 계열별/모집단위별 반영 교과

- 자율전공학부·인문·자연계열 : 국어, 수학, 영어, 사회, 과학, 한국사 전 과목
- 예술·체육계열 : 국어, 영어 전 과목

다. 반영 방법

※ 학생부종합(기회균형전형 I)과 학생부종합(기회균형전형 II)의 학생부 성적 산출 및 비교내신 적용 대상자의 학생부 교과 성적 반영 방법 등 보다 자세한 성적 반영 방법은 <학교생활기록부 반영 방법>(pp.109~114)을 참고하기 바랍니다.



논술우수자전형

“학업기초지식을 토대로 다양한 사회·자연현상을 이해하고 논리적으로 표현할 수 있는 능력을 갖춘 학생을 선발하고자 합니다.”

1. 모집단위 및 모집인원

대학	모집단위	모집인원	
자율전공학부		8	
문과대학	국어국문학과	7	
	영어영문학과	4	
	응용영어통번역학과	4	
	사학과	4	
	철학과	7	
외국어대학	프랑스어학과	3	
	스페인어학과	3	
	러시아어학과	4	
	중국어학과	4	
	일본어학과	3	
	한국어학과	2	
	글로벌커뮤니케이션학부	영미어문전공 영미문화전공	4
	정경대학	정치외교학과	4
		행정학과	6
사회학과		4	
경제학과		7	
무역학과		7	
미디어학과		7	
경영대학		경영회계계열	경영학과 회계학과
	빅데이터응용학과		4
호텔관광대학	Hospitality경영학과		6
	조리&푸드디자인학과		2
	관광·엔터테인먼트학부	관광학과 문화엔터테인먼트학과	6
생활과학대학	아동가족학과		4
	주거환경학과		4
	의상학과		4
이과대학	지리학과(인문)		2
한의과대학	한의예과(인문)		5
생활과학대학	식품영양학과		5
	수학과		7
이과대학	물리학과		7
	화학학과		6
	생물학과		7
	지리학과(자연)		4
	미래정보디스플레이학부		6

대학	모집단위	모집인원	
공과대학	기계공학부	기계공학전공	28
		지능로봇공학전공	
		항공우주모빌리티전공	
	산업경영공학과		8
	원자력공학과		8
	화학공학과		10
	신소재공학과		9
	사회기반시스템공학과		9
	건축공학과		8
	환경학및환경공학과		4
건축학과(5년제)		7	
전자정보대학	전자공학부 전자공학과		30
	전자공학부 반도체공학과		6
	생체이공학과		4
소프트웨어융합대학	컴퓨터공학부 컴퓨터공학과		9
	컴퓨터공학부 인공지능학과		4
	소프트웨어융합학과		5
응용과학대학	응용수학과		4
	응용물리학과		4
	응용화학학과		5
	우주학과		4
생명과학대학	유전생명공학과		8
	식품생명공학과		6
	스마트팜과학과		4
	융합바이오·신소재공학과		8
의과대학	의예과		19
한의과대학	한의예과(자연)		15
치과대학	치의예과		13
약학대학	약학과		7
	한약학과		6
	약과학과		5
간호과학대학	간호학과		6
체육대학	체육학과		6
	스포츠의학과		4
합계			471

2. 지원 자격

- 고등학교 졸업(예정)자 또는 법령에 따라 이와 같은 수준 이상의 학력이 있다고 인정되는 자여야 합니다.

※ 대학수학능력시험(수능) 최저학력기준 : 있음

- 대학수학능력시험 최저학력기준 충족 조건

계열/모집단위	수능 최저학력 기준
인문/자연, 자율전공학부 [의예과, 한의예과(인문·자연), 치의예과, 약학과 제외]	국어, 수학, 영어, 사회/과학탐구(2과목) 중 2개 영역 등급의 합이 5 이내이고, 한국사 5등급 이내
의예과, 한의예과(인문·자연), 치의예과, 약학과	국어, 수학, 영어, 사회/과학탐구(2과목) 중 3개 영역 등급의 합이 4 이내이고, 한국사 5등급 이내
체육	국어, 수학, 영어, 사회/과학탐구(2과목) 중 1개 영역 이상이 3등급 이내

- ※ 각 계열별/모집단위별 최저학력기준은 2026년 11월에 실시되는 대학수학능력시험 성적으로 충족해야 함
- ※ 모든 계열/모집단위에 반영 영역별 필수 응시과목(지정과목) 없음(단, 모든 수험생은 한국사를 필수 응시해야 함)
- ※ 체육 계열은 수능 최저학력 기준에서 한국사 미반영함
- ※ 탐구영역은 2과목 평균등급을 반영하되, 소수점 자리 버림 없이 그대로 반영함

3. 전형 방법

- 논술고사 성적(100%) 총점 순으로 선발하되, 수능 최저학력기준을 충족한 자를 선발합니다.
- 학교생활기록부에 '학교폭력사실'이 기재된 경우, 각 호수(제1~9호)에 따라 감점(결격) 처리합니다. 자세한 성적 반영 방법은 <학교 폭력 조치 상황 반영 방법>(pp.115~117)을 참고하기 바랍니다.

사정 방법	구분	전형 요소별 반영 비율	
		논술고사 성적	계
일괄 합산	비율	100%	100%
	배점	1,000점	1,000점

4. 선발원칙 및 동점자 처리기준

- 수능 최저학력기준 미충족자는 입학전형 대상에서 제외합니다.
- 논술고사 불참자는 입학전형 대상에서 제외합니다.

< 동점자 처리기준 >

- ① 논술고사 고배점 과목/논제/문항의 성적 우수자
- ② 학교생활기록부 공통과목·일반선택과목 반영 교과 성적 우수자
- ③ 학교생활기록부 공통과목·일반선택과목 반영 교과 이수단위 수 우수자

- ※ '고배점 과목/논제/문항의 성적 우수자'는 배점이 높은 과목/논제/문항 순으로 순차 적용합니다.
- ※ 학교생활기록부 반영 교과 : 전 학년 국어, 영어, 수학, 사회, 과학, 한국사 교과별 전체 과목
- ※ 반영 교과에 해당하는 과목의 석차 등급 점수 환산표는 학생부교과전형(지역균형전형) 환산표의 석차 등급 환산표를 적용합니다.
- ※ 교과성적이 없을 시 모집단위의 학생부 성적 산출 평균값을 적용합니다.
- ※ 최종 단계까지 동점자가 발생한 경우, 입학사정위원회의 심의 결과에 따라 처리합니다.

5. 전형일정 및 논술고사 상세일정

[전형일정]

원서접수	2026. 9. 8(화) ~ 11(금) 18:00	- 원서접수 사이트
서류제출	2026. 9. 8(화) ~ 15(화) 17:00	- 원서접수 사이트 ※ 원서접수 사이트에 업로드(우편 및 방문 제출 없음)
고사장 확인	2026. 11. 18(수) 18:00	- www.khu.ac.kr(경희대학교 홈페이지)
논술 고사	2026. 11. 21(토) ~ 22(일) ※ 아래 [논술고사 상세일정] 확인	- iphak.khu.ac.kr(경희대학교 입학처 홈페이지)
최초 합격자 발표	2026. 12. 18(금) 18:00	※ 총원 합격자 발표 일정은 p.23참고

[논술고사 상세일정]

※ 논술고사는 지원한 모집단위가 속한 캠퍼스와 관계없이 고사장소를 서울캠퍼스(회기동) 또는 국제캠퍼스(경기도 용인) 중 한 곳으로 배정하며, 지원 인원에 따라 캠퍼스 인근 고등학교로 배정할 수 있습니다.

고사일	2026. 11. 21(토)		2026. 11. 22(일)	
고사장	서울캠퍼스	국제캠퍼스	서울캠퍼스	국제캠퍼스
09:00 ~ 11:00	<p>〈인문·체육계〉</p> <p>[문과대학] 국어국문학과, 영어영문학과, 응용영어통번역학과, 사학과, 철학과</p> <p>[생활과학대학(식품영양학과 제외)] 아동가족학과, 주거환경학과, 의상학과</p>	<p>〈인문·체육계〉</p> <p>[외국어대학] 프랑스어학과, 스페인어학과, 러시아어학과, 중국어학과, 일본어학과, 한국어학과, 글로벌커뮤니케이션학부</p> <p>[체육대학] 체육학과, 스포츠의학과</p>	<p>〈자연계〉</p> <p>[생활과학대학] 식품영양학과</p> <p>[이과대학{지리학과(인문) 제외}] 수학과, 물리학과, 화학과, 생물학과, 지리학과(자연), 미래정보디스플레이학부</p> <p>[약학대학(약학과 제외)] 한약학과, 약과학과</p> <p>[간호과학대학] 간호학과</p> <p>[전자정보대학] 전자공학부 전자공학과, 전자공학부 반도체공학과, 생체의공학과</p> <p>[생명과학대학] 유전생명공학과, 식품생명공학과, 융합바이오·신소재공학과, 스마트팜과학과</p> <p>[응용과학대학] 응용수학과, 응용물리학과, 응용화학, 우주과학과</p>	<p>〈자연계〉</p> <p>[공과대학] 기계공학부, 산업경영공학과, 원자력공학과, 화학공학과, 신소재공학과, 사회기반시스템공학과, 건축공학과, 환경학및환경공학과, 건축학과(5년제)</p> <p>[소프트웨어융합대학] 컴퓨터공학부 컴퓨터공학과, 컴퓨터공학부 인공지능학과, 소프트웨어융합학과</p>
15:00 ~ 17:00	<p>〈의·약학계〉</p> <p>[의과대학] 의예과</p> <p>[한의과대학] 한의예과(자연)</p> <p>[치과대학] 치의예과</p> <p>[약학대학] 약학과</p>	-	<p>〈사회계〉</p> <p>[경영대학] 경영회계계열, 빅데이터응용학과</p> <p>[호텔관광대학] Hospitality경영학과, 조리&푸드디자인학과, 관광·엔터테인먼트학부</p> <p>[이과대학] 지리학과(인문)</p> <p>[한의과대학] 한의예과(인문)</p>	<p>〈사회계〉</p> <p>자율전공학부</p> <p>[정경대학] 정치외교학과, 행정학과, 사회학과, 경제학과, 무역학과, 미디어학과</p>

※ 논술고사장 발표일에 반드시 본인이 지원한 모집단위의 논술고사일과 고사장소를 정확하게 확인해야 합니다.

※ 논술고사일 착각으로 인한 원서접수 오류 또는 고사 미응시 시, 이는 본인 귀책 사유로 별도 구제, 원서접수 취소 또는 환불되지 않습니다.

6. 제출 서류 및 제출 방법 안내

가. 제출 서류(학교생활기록부 등 학적서류) [모든 지원자, 원서접수 사이트에 원본 PDF 업로드]

※ 단, 아래 대상자는 원본 PDF 업로드를 하지 않아도 됨

- 2024년 2월 ~ 2027년 2월 고등학교 졸업(예정)자 중 학생부 온라인 제공 동의자
- 2005년 2월 ~ 2023년 2월 고등학교 졸업자 중 학교생활기록부 대입전형자료(학생부) 온라인 생성신청시스템 (<https://apply.neis.go.kr>)에서 생성신청을 완료한 자
(※ 학생부 온라인 개인 생성 방법 안내 : 2026. 8. 10(월) 입학처 홈페이지 수시) > 공지사항 탑재 예정)
- 2018년 ~ 2026년(1회차) 고등학교 졸업학력 검정고시 합격자 중, 대입전형자료 온라인 제공 동의자
※ 단, 검정고시 온라인 제공 동의자 중 2012년 3월 이후 고교 재학 사실이 있고, 해당 재학 고교 학교생활기록부에 학교폭력 사실이 기재되어 있는 자는 pp.115~117 제출 서류를 확인하여, 합격 취소 등의 불이익이 없도록 유의바람

대상자	제출 서류	구분	원본 PDF	
국내 고등학교 졸업(예정)자	- 국내 고등학교 졸업(예정)자 중, 학교생활기록부 온라인 제공 동의자	공통 서류	-	
	- 2024년 2월 ~ 2027년 2월 고등학교 졸업(예정)자 중, 학교생활기록부 온라인 제공 비동의자		①	
	- 2005년 2월 ~ 2023년 2월 및 이전 고등학교 졸업자 중, 대입전형자료 온라인 제공 생성신청 비동의(비대상)자 - 2004년 2월 및 그 이전 졸업자			- 고등학교 학교생활기록부 1부 ※ 교육기관, 공공기관, 무인민원발급기, 인터넷 발급
	- 학교생활기록부 온라인 제공 비대상교(영재학교 등) 졸업(예정)자			
검정고시 합격자	- 고등학교 졸업학력 검정고시 합격자 중, 대입전형자료 온라인 제공 동의자	공통 서류	-	
	- 2026년 2회차 고등학교 졸업학력 검정고시 합격자 - 2018년 ~ 2026년(1회차) 고등학교 졸업학력 검정고시 합격자 중, 대입전형자료 온라인 제공 비동의자 - 2017년 및 이전 고등학교 졸업학력 검정고시 합격자		②	
국외 고등학교 졸업(예정)자	- 고등학교 졸업(예정)증명서 1부 ※ 아포스티유/영사확인을 받은 서류여야 함(p.119 참고) 단, (교육부인가) 재외 한국학교 졸업(예정)자는 아포스티유/영사확인 불필요	공통 서류	③	
동등 학력 인정자	- 고등학교 졸업과 동등 이상의 학력을 갖춤을 증빙할 수 있는 서류 1부		④	

※ 국외 고등학교 졸업(예정)자 중 최종등록자는 아포스티유/영사확인을 받은 졸업증명서 또는 졸업장(Diploma)을 2027. 2. 24(수)까지 지원한 캠퍼스 입학처로 제출해야 하며 미제출 시 입학이 취소됩니다.

학적서류 제출 유의사항

- ※ 원본 PDF는 2026. 9. 15(화) 17:00까지 본교 원서접수 사이트에 업로드를 완료해야 함
 - ※ 모든 서류는 원본 제출을 원칙으로 하며, 사본 제출 시 반드시 원본대조필(출신고교 또는 본교 입학처 확인)을 받은 서류로 업로드
 - ※ '열람용'으로 발급받은 문서는 제출 불가능하며, 정식 발급용 서류를 업로드해야 함
1. 모든 서류제출 대상자는 국내고, 국외고, 검정고시 합격자 등 자격에 따라 ① ~ ④ 중 해당 서류를 PDF 1개(① ~ ④ 중 해당 서류를 하나로 합친 파일)로 업로드 하기 바람
 2. 학교생활기록부 온라인 제공에 비동의하여 학교생활기록부를 제출하는 경우, 2026. 9. 1(화) 이후 발급본으로 제출
 3. 탑재하는 PDF 파일 용량은 40MB이하여야 하며, 40MB 초과 시 원서접수 사이트에 업로드 되지 않음
[※ 파일용량이 40MB를 초과할 경우 프로그램 등을 활용하여 파일용량을 축소하여 제출]
 4. 원본 PDF에 개인 암호설정 금지(※ 암호를 해제하고 PDF 업로드하기 바람)
 5. 본교에 합격하여 온라인 문서등록을 완료한 자는 지원 당시 PDF 업로드한 서류와 동일한 원본 서류를 제출해야 하므로, 반드시 제출 서류를 보관하여야 하며, 제출 서류 원본을 2027. 1. 8(금)까지[1. 7(목) 우편 등기 소인분까지 인정] 지원한 캠퍼스 입학처로 제출 바람(우편 또는 직접 제출)
※ 원본 서류 미제출 시, 입학이 취소됨

나. 제출 서류(기타) [해당자만 제출, 원서접수 사이트에 원본 PDF 업로드]

대상자		제출 서류	구분	원본 PDF
국내고 조기졸업(예정)자	- 2027년 2월 국내 고등학교 조기졸업 예정자 또는 상급학교 조기입학 자격부여자	※ 재학 고교가 발급, 고교에서 공문으로 명단 일괄 제출	해당자 공통 서류	-
개명, 주민번호 변경 대상자	- 개명했거나 주민등록번호가 변경된 지원자	- 주민등록표초본 1부 ※ 반드시 https://www.gov.kr (정부24)에서 발행하여 제출바람(제출 서류에 발급번호 및 음성변환 서비스 QR코드가 나와야 함)		업로드
전형료 환불 대상자	- 국가보훈대상자 - 기초생활수급자 - 자립지원 대상 아동 - 차상위계층 - 한부모가족지원대상자	- 전형료 환불 관련 서류는 pp.126~127 참고		업로드

기타 서류제출 유의사항

- ※ 원본 PDF는 2026. 9. 15(화) 17:00까지 본교 원서접수 사이트에 업로드를 완료해야 함
1. 조기졸업(예정)자 또는 상급학교 조기입학 자격부여자는 재학(출신) 고교가 공문으로 일괄 제출하기 바람(※ 별도 업로드 없음)
 2. 개명 또는 주민등록번호가 변경되어, 본교 제출 서류와 이름이 다른 경우에 한하여 원본 업로드 바람
※ 단, 모든 제출 서류 및 원서접수 성명이 개명 후 성명과 일치할 경우 제출 불필요
 3. 전형료 환불 대상자의 전형료 환불 관련 서류는 p.126 참고하여 업로드 바람

7. 공통 유의 사항

- 본교는 모든 전형 지원자의 학교폭력 사실 유무를 확인합니다. 또한 최종 등록(온라인 문서등록)자에 한하여 학교폭력 사실 유무에 대해 최종 사후 검증을 실시할 예정입니다. 학교 폭력 조치를 받고도 원서접수 시 '해당 사실 없음'에 확인·서약한 지원자가 최종 등록(온라인 문서등록)자 사후 검증에서 허위 사실이 확인되는 경우는 입학 전·후를 막론하고 본교 위원회 심의를 거쳐 전형에서 제외하거나, 합격 또는 입학을 취소하니 지원 시 유의하기 바랍니다.(※ 학교폭력 조치 상황 처리 안내 pp.115~117)
- 학교폭력조치상황 적용 최종 시점은 「2027학년도 대학입학전형기본사항」에 따른 학교생활기록부 작성 기준일(2026. 8. 31)로 합니다. 단, 이후 발생한 학교폭력조치상황은 대학입학전형공정관리대책위원회의 심의를 거쳐 최종 시점이 결정되며, 사안에 따라 감점, 결격 또는 합격 취소 처리될 수 있습니다.
- 고사가 시행되는 전형에서 장애·부상 등의 사유로 수험편의 제공이 필요한 경우 지원 모집 단위가 속한 캠퍼스 입학처(☎1544-2828)에서 관련 상담을 받을 수 있으며, 해당 수험생에게는 장애인 증명서(정부24 발급) 또는 전문의 진단서 등의 제출을 요구할 수 있습니다. 자세한 사항은 고사 전 입학처 홈페이지 공지사항을 참고 바랍니다.

논술고사 안내

- 2027학년도 경희대학교 논술고사는 “인문·체육계, 사회계, 자연계, 의·약학계”로 구분하여 시행됩니다.
- 고등학교 교육과정의 범위와 수준으로 출제되며, 고등학교 교육과정을 충실히 이수한 학생이라면 쉽게 접근할 수 있는 수준입니다.
- 단순 암기나 전문 지식이 아닌 논리적인 사고력을 평가합니다.
- 기출 논술문제, 예시답안, 출제개요, 모의논술 특강 동영상은 본교 입학처 홈페이지(iphak.khu.ac.kr)에 항시 공개됩니다.

1. 개요

구분	인문·체육계	사회계	자연계	의·약학계
문항 수	- 2문항 내외	- 2문항 내외	- 수학 6문항 내외	- 수학, 과학 각 4문항 내외
형식	- 각 1,000자 내외 (원고지 형식)	- 각 1,000자 내외 (원고지 형식)	- 문항별 지정된 답안란에 작성 (노트 형식)	- 문항별 지정된 답안란에 작성 (노트 형식)
시간	- 120분	- 120분	- 120분	- 120분
특징	- 통합형 논술 출제	- 통합형 논술 출제	- 수리논술 출제	- 수리논술(60%), 과학논술(40%) 출제 - 수학은 필수 - 과학은 물리학, 화학, 생명과학 중 1과목 선택

2. 논술의 성격

- 인문·체육계, 사회계
 - 통합교과형 논술로 수험생의 통합적이고 다면적인 사고 및 표현 능력 측정
 - 고등학교 교육과정의 지식을 통합하여 종합적 분석 및 문제해결 과정을 논리적이고 창의적으로 서술하는 능력 평가
- 자연계, 의·약학계
 - 자연계는 수학, 의·약학계는 수학과 과학에 관한 학생의 자연과학적 분석 능력 측정
 - 제시문과 논제에 대한 정확한 이해를 기반으로 한 응용력과 분석 능력 평가
 - 의·약학계 논술에서는 특정 과학지식뿐만 아니라, 통합적인 사고 능력과 실제 상황에 적용하는 활용 능력을 종합적으로 평가

3. 논술의 출제 유형 및 범위

- 출제 유형 : 제시문과 논제로 구성된 자료 제시형
- 출제 범위 : 고등학교 교육과정 범위 안에서 출제
 - 사회계는 도표, 통계 등이 포함된 제시문을 활용하여 논술하는 유형으로 출제
 - 자연계는 수학(수학, 수학 I, 수학 II, 확률과 통계, 미적분, 기하), 의·약학계는 수학(수학, 수학 I, 수학 II, 확률과 통계, 미적분, 기하) 과 과학(물리학 I·II, 화학 I·II, 생명과학 I·II)의 기본 개념에 대한 이해도와 응용력을 기반으로, 다양한 자연현상을 해석하고 논리적으로 설명하는 문제 출제
 - 의·약학계 논술고사의 경우, 수학은 필수이고 과학은 물리학, 화학, 생명과학 중 한 과목 선택(물리학, 화학, 생명과학 과목은 고등학교 교육과정의 물리학 I·II, 화학 I·II, 생명과학 I·II 범위 안에서 출제)

4. 계열별 문제유형 및 해당 모집단위

계열	모집단위	
	서울캠퍼스	국제캠퍼스
인문·체육계	문과대학, 생활과학대학[식품영양학과 제외]	외국어대학, 체육대학
사회계	자율전공학부, 정경대학, 경영대학, 호텔관광대학, 지리학과(인문), 한의예과(인문)	-
자연계	식품영양학과, 이과대학[지리학과(인문) 제외], 약학대학(약학과 제외), 간호학과	공과대학, 전자정보대학, 소프트웨어융합대학, 응용과학대학, 생명과학대학
의·약학계	의예과, 한의예과(자연), 치의예과, 약학과	-

5. 출제 방향

- 인문·체육계, 사회계
 - 쟁점에 대한 찬반 의견보다 쟁점에 담긴 인간·사회의 근원적인 문제를 통찰하는 성찰적 사고력 요구
 - 특정 주제를 하나의 방향으로 이해하지 않고 다양한 각도에서 접근하는 다면적 사고력 요구
 - 텍스트 해석 능력 및 제시문 간의 공통점과 차이점을 비교·분석하는 통합적 사고력 요구
 - 사회계 논술은 도표, 통계 등의 시각적 자료와 제시문 간의 관련성을 해석하고 추론하는 능력 요구
- 자연계, 의·약학계
 - 기본 개념에 대한 이해 및 응용력, 문제풀이 과정을 논리적으로 설명하는 논증 능력 요구
 - 제시문 및 질문에 대한 정확한 이해를 바탕으로 기본적 소양의 적절한 활용 및 창의적인 논리 전개 요구

6. 논술 준비

- 교과서와 관련된 다양한 주제에 대한 글 읽기와 글쓰기, 토론 등을 통한 통합적 사고력 훈련
- 교양서적, 각 분야의 잘 알려진 권위 있는 저서, 신문기사, 학술잡지 등에 대한 독서를 통한 입체적 사고력 훈련
- 인문·체육계, 사회계 논술의 경우 교과서와 고전, 시사 관련 문헌 및 자료 다독(多讀)
- 자연계, 의·약학계 논술의 경우 자연계는 수학 교과, 의·약학계 논술은 수학 및 과학 교과의 일반·심화 교육과정 전반의 교과서에서 예상문제 유추
- 환경, 식량, 에너지, 신기술, 생명과학 등 현대사회의 현안에 관한 글을 다양하게 읽고 문제해결력 배양

7. 논술 작성요령 및 유의점

- 출제 의도를 파악하여 자신의 주장과 논리를 창의적으로 전개
 - 논제에 관해 자신이 알고 있는 지식을 서술하기보다는, 제시문의 내용과 관점을 근거로 논제가 요구하는 답안 작성
 - 차별성 있는 논거와 참신한 사례를 바탕으로 독창적인 답안 작성
 - 요구한 답안 분량을 반드시 준수해야 하며, 분량이 초과되거나 부족하면 감점
 - 문제지와 답안지에 표기된 논술작성 유의 사항을 철저히 준수
- ※ 수험생 준비물 : 검정색 볼펜, 흑색 연필 등 검정색 필기구 필수 지참(답안지에 검정색 외에 모든 필기구 사용 불가)



실기우수자전형 한국화·회화·조소

“지원 분야에서 탁월한 자질과 역량을 발휘해 온 학생을 선발하고자 합니다.”

1. 모집단위 및 모집인원

계열	대학	모집단위/전공	모집인원
예술	미술학부	한국화	6
		회화	8
		조소	6
합계			20

2. 지원 자격

- 고등학교 졸업(예정)자 또는 법령에 따라 이와 같은 수준 이상의 학력이 있다고 인정되는 자여야 합니다.

※ 대학수학능력시험(수능) 최저학력기준 : 없음

3. 전형 방법

- 1단계는 학생부 반영 교과 및 비교과(출결·봉사) 성적(100%)으로 선발하며 한국화는 모집인원의 10배수, 회화·조소는 모집인원의 20배수로 선발합니다.
- 2단계는 1단계 성적(10%)과 실기고사 성적(90%)을 합산하여 총점 순으로 선발합니다.
- 학교생활기록부에 ‘학교폭력사실’이 기재된 경우, 각 호수(제1~9호)에 따라 감점(결격) 처리합니다. 자세한 성적 반영 방법은 <학교폭력 조치 상황 반영 방법>(pp.115~117)을 참고하기 바랍니다.

사정 방법	단계	선발 비율	구분	전형 요소별 반영 비율		
				학생부 교과 및 비교과(출결·봉사) 성적	실기고사 성적	계
다단계	1단계	1,000%(한국화) 2,000%(회화·조소)	비율	100%	-	100%
			배점	1,000점	-	1,000점
	2단계	100%	비율	10%	90%	100%
			배점	100점	900점	1,000점

※ 학교생활기록부 성적 반영 방법은 <학교생활기록부 반영 방법>(pp.109~114) 참고

〈실기고사 내용 및 유의사항〉

구분	한국화	회화	조소
실기 내용	① 정물수묵담채화 ② 인체수묵담채화 중 택1	① 정물수채화 ② 인체수채화 중 택1	소조(인물 두상, 쇄골 부위까지 표현) ① 모델을 8방향으로 촬영한 사진 제시 ② 문장제시에 따른 인물 자유표현(모델 없음) 중 택 1
	- 문장·이미지 출제	- 문장·이미지 출제	- 사진·문장 출제
실기시간	- 5시간	- 5시간	- 4시간
규격	- 정물 : 화선지 반절 - 인체 : 화선지 2/3절	- 2절 켄트지	- 인물두상 사이즈
준비물	- 수험생 준비 : 붓, 연필, 담요, 문진, 팔레트, 물통, 먹, 한국화 채색물감 등 - 대학 제공 : 화선지, 파지, 책상(정물), 이젤(인체), 이젤꽃이(인체), 화판	- 수험생 준비 : 붓, 연필, 지우개, 압정, 물통, 팔레트, 수채화 물감 등 - 대학 제공 : 켄트지, 이젤, 이젤꽃이, 화판	- 수험생 준비 : 소조용 도구[헤라, 도련주걱(단, 눈금 표시 금지)], 흠뽏개(와이어, 스테인레스), 굵개(플라스틱, 철), 노끈(빨간노끈, 마끈), 나무젓가락, 각목 3개(부목용, 15cm 이내), 분무기, 수건 - 대학 제공 : 점토, 심봉대
	※ 실기고사 시 제시된 준비물을 가져오지 않아 발생하는 문제는 수험생 본인의 책임임		
평가방법 및 채점기준	실기고사는 전공별 문제를 바탕으로 5인의 심사위원이 주제에 대한 이해와 해석력, 표현에 대한 창의성과 완성도 등을 반영하여 평가함		
유의 사항	<ul style="list-style-type: none"> - 개인 화판 및 파지 사용 불가(걸레, 휴지 등은 가능) - 연필 이외의 건식 재료(콘테, 목탄, 색연필, 크레용 등) 사용 불가 - 조소는 위에 제시된 도구 외 사용 불가 - 소조용 도구의 경우 눈금표시, 추가 표시, 다른 용도의 도구(ex, 붓, 수평계)가 부착된 경우 사용 불가 - 자(길이 측정 목적) 등 눈금이 표기된 도구, 철사(반생이* 포함) 사용 불가 * 반생이 : 다양한 굵기의 철사 및 철사가 들어가 있는 끈 모두 포함 - 문제지 고정용 집게, 종이테이프 사용 가능 - 고사 전 먹물 가는 행위 허용 - 분무기 사용 가능 여부 : 한국화/조소는 가능(주변 학생에게 피해가 가지 않도록 하고, 한국화의 경우 너무 많이 뿌려 종이 찢어지는 일이 없도록 주의해야 함), 회화는 불가능 - 한국화 모포 지참 가능(책상이나 화판에 놓고 사용) 		

※ 원서접수 시 수험생은 정물 또는 인체(한국화, 회화), 사진 또는 문장(조소)을 선택해야 하며, 원서접수 완료 이후 변경은 불가능합니다.

4. 선발원칙 및 동점자 처리기준

- 공통서류를 기한 내에 제출하지 않거나, 실기고사 불참자는 입학전형 대상에서 제외합니다.

〈동점자 처리기준〉

1단계	1단계 동점자 전원 합격
2단계	① 실기고사 성적 우수자 ② 실기고사 반영 개별 심사위원 점수 중 최고점 우수자

5. 전형일정

원서접수	2026. 9. 8(화) ~ 11(금) 18:00	- 원서접수 사이트	
서류제출	2026. 9. 8(화) ~ 15(화) 17:00	- 원서접수 사이트 ※ 원서접수 사이트에 업로드(우편 및 방문 제출 없음)	
1단계 합격자 발표	2026. 10. 21(수) 18:00	- www.khu.ac.kr(경희대학교 홈페이지) - iphak.khu.ac.kr(경희대학교 입학처 홈페이지) ※ 총원 합격자 발표 일정은 p.23 참고	
2단계 실기고사	고사장 확인		2026. 10. 21(수) 18:00
	한국화		2026. 10. 30(금)
	회화		2026. 10. 31(토)
	조소	2026. 11. 1(일)	
최초 합격자 발표	2026. 11. 25(수) 18:00		

6. 제출 서류 및 제출 방법 안내

가. 제출 서류(학교생활기록부 등 학적서류) [모든 지원자, 원서접수 사이트에 원본 PDF 업로드]

※ 단, 아래 대상자는 원본 PDF 업로드를 하지 않아도 됨

- 2024년 2월 ~ 2027년 2월 고등학교 졸업(예정)자 중 학생부 온라인 제공 동의자
- 2005년 2월 ~ 2023년 2월 고등학교 졸업자 중 학교생활기록부 대입전형자료(학생부) 온라인 생성신청시스템 (<https://apply.neis.go.kr>)에서 생성신청을 완료한 자
(※ 학생부 온라인 개인 생성 방법 안내 : 2026. 8. 10(월) 입학처 홈페이지 수시) > 공지사항 탑재 예정)
- 2018년 ~ 2026년(1회차) 고등학교 졸업학력 검정고시 합격자 중, 대입전형자료 온라인 제공 동의자
※ 단, 검정고시 온라인 제공 동의자 중 2012년 3월 이후 고교 재학 사실이 있고, 해당 재학 고교 학교생활기록부에 학교폭력 사실이 기재되어 있는 자는 pp.115~117 제출 서류를 확인하여, 합격 취소 등의 불이익이 없도록 유의바람

대상자		제출 서류	구분	원본 PDF
국내 고등학교 졸업(예정)자	- 국내 고등학교 졸업(예정)자 중, 학교생활기록부 온라인 제공 동의자	※ 학교생활기록부 온라인 제공 동의자는 PDF 업로드 불필요	공통 서류	-
	- 2024년 2월 ~ 2027년 2월 고등학교 졸업(예정)자 중, 학교생활기록부 온라인 제공 비동의자	- 고등학교 학교생활기록부 1부 ※ 교육기관, 공공기관, 무인민원발급기, 인터넷 발급		①
	- 2005년 2월 ~ 2023년 2월 및 이전 고등학교 졸업자 중, 대입전형자료 온라인 제공 생성신청 비동의(비대상)자 - 2004년 2월 및 그 이전 졸업자			
	- 학교생활기록부 온라인 제공 비대상교(영재학교 등) 졸업(예정)자			
검정고시 합격자	- 고등학교 졸업학력 검정고시 합격자 중, 대입전형 자료 온라인 제공 동의자	※ 검정고시 온라인 제공 동의자는 PDF 업로드 불필요		-
	- 2026년 2회차 고등학교 졸업학력 검정고시 합격자 - 2018년 ~ 2026년(1회차) 고등학교 졸업학력 검정고시 합격자 중, 대입전형자료 온라인 제공 비동의자 - 2017년 및 이전 고등학교 졸업학력 검정고시 합격자	- 검정고시 합격증명서(대입전형용) 1부 - 검정고시 성적증명서 1부 [※ 2012년 3월 이후 고등학교 일부 재학 사실이 있고, 해당 재학 고교 학교생활기록부에 학교폭력 사실이 기재되어 있는 자는 학교생활기록부와 함께 제출 (pp.115~117)] ※ 교육기관, 공공기관, 무인민원발급기, 인터넷 발급		②
국외 고등학교 졸업(예정)자	- 국외 고등학교 졸업(예정)자	- 고등학교 졸업(예정)증명서 1부 - 고등학교 성적증명서 1부 ※ 아포스티유/영사확인을 받은 서류여야 함(p.119 참고) 단, (교육부인가) 재외 한국학교 졸업(예정)자는 아포스티유/영사확인 불필요		③
동등 학력 인정자	- 고교 졸업과 동등 이상의 학력인정자	- 고등학교 졸업과 동등 이상의 학력을 갖췄음을 증빙할 수 있는 서류 1부		④

※ 국외 고등학교 졸업(예정)자 중 최종등록자는 아포스티유/영사확인을 받은 졸업증명서 또는 졸업장(Diploma)을 2027. 2. 24(수)까지 지원한 캠퍼스 입학처로 제출해야 하며 미제출 시 입학이 취소됩니다.



실기우수자전형 한국무용·현대무용·발레

“지원 분야에서 탁월한 자질과 역량을 발휘해 온 학생을 선발하고자 합니다.”

1. 모집단위 및 모집인원

계열	대학	모집단위/전공	모집인원
예술	무용학부	한국무용	16
		현대무용	16
		발레	15
합계			47

※ 수시모집에서 미충원된 인원은 정시모집 나군 수능위주전형(수능 성적 100%)으로 선발합니다.

2. 지원 자격

- 고등학교 졸업(예정)자 또는 법령에 따라 이와 같은 수준 이상의 학력이 있다고 인정되는 자여야 합니다.

※ 대학수학능력시험(수능) 최저학력기준 : 없음

3. 전형 방법

- 전공기초 실기고사 성적(30%)과 전공작품 실기고사 성적(50%), 학생부 교과 및 비교과(출결·봉사) 성적(20%)을 합산하여 총점 순으로 선발합니다.
- 학교생활기록부에 ‘학교폭력사실’이 기재된 경우, 각 호수(제1~9호)에 따라 감점(결격) 처리합니다. 자세한 성적 반영 방법은 <학교폭력 조치 상황 반영 방법>(pp.115~117)을 참고하기 바랍니다.

사정 방법	구분	전형 요소별 반영 비율			계
		전공기초 실기고사 성적	전공작품 실기고사 성적	학생부 교과 및 비교과(출결·봉사) 성적	
일괄 합산	비율	30%	50%	20%	100%
	배점	300점	500점	200점	1,000점

※ 학교생활기록부 성적 반영 방법은 <학교생활기록부 반영 방법>(pp.109~114) 참고

〈실기고사 내용 및 유의 사항〉

구분	주요내용															
실기과목	1) 전공기초 : 한국무용, 현대무용, 발레 각 전공별 기본기 따라하기(※ 지원자의 전공만 해당됨) ※ 각 전공별 기본기 따라하기 동작에 관련한 내용은 2026. 9. 28(월) 10:00 이후 입학처 홈페이지에 게재하는 동영상 참고 2) 전공작품 : 주제 및 동작 구성은 자유(2분 이내)															
평가방법 및 채점기준	실기고사는 전공기초와 전공작품을 5인의 심사위원이 동작 완성도, 표현력, 리듬감 등을 반영하여 평가함															
반주음악	1) 전공기초 실기고사 : 반주음악은 대학에서 준비 예정 2) 전공작품 실기고사 : 수험생이 자유로이 선택하되 반드시 USB 내에 1개의 파일로 녹음하여 고사당일 USB 제출 ※ 생음악 반주 불허 ※MP3 사운드 형식(파일 확장자 *.mp3)으로 제출 ※ USB 미인식/미작동 등의 문제 발생 시 수험생 본인의 책임															
수험생 준비물 및 유의 사항	1) 의상	<table border="1"> <thead> <tr> <th>구분</th> <th>한국무용</th> <th>현대무용</th> <th>발레</th> </tr> </thead> <tbody> <tr> <td>전공기초 실기고사</td> <td>① 여자(상의): 검정색 민소매 레오타드 ② 여자(하의): 살구색 타이즈, 흰색 코슈즈, 검정색 발등이 보이는 긴폴치미(몽탁, 보드레) 본인 지참</td> <td>① 여자(상의): 검정색 민소매 레오타드 ② 여자(하의): 검정색 발 없는 현대타이즈(7부~8부)</td> <td>① 여자(상의): 검정색 민소매 레오타드 ② 여자(하의): 살구색 타이즈, 살구색 토슈즈</td> </tr> <tr> <td>전공작품 실기고사</td> <td>③ 남자(상의): 흰색 민소매 레오타드 ④ 남자(하의): 흰색 코슈즈, 흰색 무늬 없는 장목 양말, 검정색 개량한복바지(각바지) 본인 지참 ※ 슈즈: 굽슈즈 불가</td> <td>③ 남자(상의): 흰색 민소매 레오타드 ④ 남자(하의): 검정색 발 없는 현대타이즈(7부~8부)</td> <td>③ 남자(상의): 흰색 반팔 레오타드 ④ 남자(하의): 검정 발목 타이즈, 흰색 무늬없는 장목양말, 흰색 발레슈즈</td> </tr> </tbody> </table>			구분	한국무용	현대무용	발레	전공기초 실기고사	① 여자(상의): 검정색 민소매 레오타드 ② 여자(하의): 살구색 타이즈, 흰색 코슈즈, 검정색 발등이 보이는 긴폴치미(몽탁, 보드레) 본인 지참	① 여자(상의): 검정색 민소매 레오타드 ② 여자(하의): 검정색 발 없는 현대타이즈(7부~8부)	① 여자(상의): 검정색 민소매 레오타드 ② 여자(하의): 살구색 타이즈, 살구색 토슈즈	전공작품 실기고사	③ 남자(상의): 흰색 민소매 레오타드 ④ 남자(하의): 흰색 코슈즈, 흰색 무늬 없는 장목 양말, 검정색 개량한복바지(각바지) 본인 지참 ※ 슈즈: 굽슈즈 불가	③ 남자(상의): 흰색 민소매 레오타드 ④ 남자(하의): 검정색 발 없는 현대타이즈(7부~8부)	③ 남자(상의): 흰색 반팔 레오타드 ④ 남자(하의): 검정 발목 타이즈, 흰색 무늬없는 장목양말, 흰색 발레슈즈
	구분	한국무용	현대무용	발레												
전공기초 실기고사	① 여자(상의): 검정색 민소매 레오타드 ② 여자(하의): 살구색 타이즈, 흰색 코슈즈, 검정색 발등이 보이는 긴폴치미(몽탁, 보드레) 본인 지참	① 여자(상의): 검정색 민소매 레오타드 ② 여자(하의): 검정색 발 없는 현대타이즈(7부~8부)	① 여자(상의): 검정색 민소매 레오타드 ② 여자(하의): 살구색 타이즈, 살구색 토슈즈													
전공작품 실기고사	③ 남자(상의): 흰색 민소매 레오타드 ④ 남자(하의): 흰색 코슈즈, 흰색 무늬 없는 장목 양말, 검정색 개량한복바지(각바지) 본인 지참 ※ 슈즈: 굽슈즈 불가	③ 남자(상의): 흰색 민소매 레오타드 ④ 남자(하의): 검정색 발 없는 현대타이즈(7부~8부)	③ 남자(상의): 흰색 반팔 레오타드 ④ 남자(하의): 검정 발목 타이즈, 흰색 무늬없는 장목양말, 흰색 발레슈즈													
2) 머리 모양	<ul style="list-style-type: none"> - 공통: 칼라 염색 불허 - 여자: 머리를 단정하게 올려 동그랗게 망을 함(짧은 머리의 경우 검정 핀으로 머리를 뒤로 고정하고 앞머리는 이마가 보이도록 함) - 남자: 앞머리는 이마가 보이도록 함 															
3) 유의 사항	<ul style="list-style-type: none"> - 화장(메이크업·분장), 문신(타투), 네일아트 등 불허 - 소품 및 손에 드는 것, 귀찌, 몸에 부착된 장식품 등 불허 - 모든 의상은 실크, 레이스, 망사, 고리, 벨벳 등 특수 소재 및 장식 불가 - 레오타드는 면스판 소재, 민무늬(목둘레가 파인 레오타드)여야 하며 홀터넥 불가, 민소매 레오타드는 끈나시 가능 ※ 위에 제시된 의상, 머리 모양, 유의 사항 위반 시 평가에 불이익 있을 수 있으며, 실기고사 당일 본교 현장 지도에 따라야 합니다. 															
4) 기타	오프라인 예비소집은 별도로 진행하지 않으며, 전공기초 실기고사 관련 동영상 및 유의사항 등은 추후 입학처 홈페이지에 공개 예정															

4. 선발원칙 및 동점자 처리기준

- 전공기초 실기고사 및 전공작품 실기고사 불참자는 입학전형 대상에서 제외합니다.

〈 동점자 처리기준 〉

- | | |
|--------------------|--------------------|
| ① 전공작품 실기고사 성적 우위자 | ② 전공기초 실기고사 성적 우위자 |
|--------------------|--------------------|

5. 전형일정

원서접수	2026. 9. 8(화) ~ 11(금) 18:00	- 원서접수 사이트
서류제출	2026. 9. 8(화) ~ 15(화) 17:00	- 원서접수 사이트 ※ 원서접수 사이트에 업로드(우편 및 방문 제출 없음)
고사장 확인	2026. 9. 23(수) 18:00	- www.khu.ac.kr(경희대학교 홈페이지)
실기고사	2026. 10. 3(토) ~ 4(일)	- iphak.khu.ac.kr(경희대학교 입학처 홈페이지) ※ 총원 합격자 발표 일정은 p.23 참고
최초 합격자 발표	2026. 11. 25(수) 18:00	

6. 제출 서류 및 제출 방법 안내

가. 제출 서류(학교생활기록부 등 학적서류) [모든 지원자, 원서접수 사이트에 원본 PDF 업로드]

※ 단, 아래 대상자는 원본 PDF 업로드를 하지 않아도 됨

- 2024년 2월 ~ 2027년 2월 고등학교 졸업(예정)자 중 학생부 온라인 제공 동의자
- 2005년 2월 ~ 2023년 2월 고등학교 졸업자 중 학교생활기록부 대입전형자료(학생부) 온라인 생성신청시스템 (<https://apply.neis.go.kr>)에서 생성신청을 완료한 자
(※ 학생부 온라인 개인 생성 방법 안내 : 2026. 8. 10(월) 입학처 홈페이지 수시 > 공지사항 탑재 예정)
- 2018년 ~ 2026년(1회차) 고등학교 졸업학력 검정고시 합격자 중, 대입전형자료 온라인 제공 동의자
※ 단, 검정고시 온라인 제공 동의자 중 2012년 3월 이후 고교 재학 사실이 있고, 해당 재학 고교 학교생활기록부에 학교폭력 사실이 기재되어 있는 자는 pp.115~117 제출 서류를 확인하여, 합격 취소 등의 불이익이 없도록 유의바람

대상자		제출 서류	구분	원본 PDF
국내 고등학교 졸업(예정)자	- 국내 고등학교 졸업(예정)자 중, 학교생활기록부 온라인 제공 동의자	※ 학교생활기록부 온라인 제공 동의자는 PDF 업로드 불필요	공통 서류	-
	- 2024년 2월 ~ 2027년 2월 고등학교 졸업(예정)자 중, 학교생활기록부 온라인 제공 비동의자	- 고등학교 학교생활기록부 1부 ※ 교육기관, 공공기관, 무인민원발급기, 인터넷 발급		①
	- 2005년 2월 ~ 2023년 2월 및 이전 고등학교 졸업자 중, 대입전형자료 온라인 제공 생성신청 비동의(비대상)자 - 2004년 2월 및 그 이전 졸업자 - 학교생활기록부 온라인 제공 비대상고 졸업(예정)자			
검정고시 합격자	- 고등학교 졸업학력 검정고시 합격자 중, 대입전형자료 온라인 제공 동의자	※ 검정고시 온라인 제공 동의자는 PDF 업로드 불필요	-	
	- 2026년 2회차 고등학교 졸업학력 검정고시 합격자 - 2018년 ~ 2026년(1회차) 고등학교 졸업학력 검정고시 합격자 중, 대입전형자료 온라인 제공 비동의자 - 2017년 및 이전 고등학교 졸업학력 검정고시 합격자	- 검정고시 합격증명서(대입전형용) 1부 [※ 2012년 3월 이후 고등학교 일부 재학 사실이 있고, 해당 재학 고교 학교생활기록부에 학교폭력 사실이 기재되어 있는 자는 학교생활기록부와 함께 제출(pp.115~117)] ※ 교육기관, 공공기관, 무인민원발급기, 인터넷 발급	②	
	- 국외 고등학교 졸업(예정)자	- 고등학교 졸업(예정)증명서 1부 ※ 아포스티유/영사확인 받은 서류여야 함(p.119 참고) 단, (교육부인가) 재외 한국학교 졸업(예정)자는 아포스티유/영사확인 불필요	③	
동등 학력 인정자	- 고교 졸업과 동등 이상의 학력인정자	- 고등학교 졸업과 동등 이상의 학력을 갖춤을 증빙할 수 있는 서류 1부	④	

※ 국외고등학교 졸업(예정)자 중 최종등록자는 아포스티유/영사확인을 받은 졸업증명서 또는 졸업장(Diploma)을 2027. 2. 24(수)까지 지원한 캠퍼스 입학처로 제출해야 하며 미제출 시 입학이 취소됩니다.

학적서류 제출 유의사항

※ 원본 PDF는 2026. 9. 15(화) 17:00까지 본교 원서접수 사이트에 업로드를 완료해야 함

※ 모든 서류는 원본 제출을 원칙으로 하며, 사본 제출 시 반드시 원본대조필(출신고교 또는 본교 입학처 확인)을 받은 서류로 업로드

※ '열람용'으로 발급받은 문서는 제출 불가능하며, 정식 발급용 서류를 업로드해야 함

1. 모든 서류제출 대상자는 국내고, 국외고, 검정고시 합격자 등 자격에 따라 ① ~ ④ 중 해당 서류를 PDF 1개(① ~ ④ 중 해당 서류를 하나로 합친 파일)로 업로드 하기 바람
2. 학교생활기록부 온라인 제공에 비동의하여 학교생활기록부를 제출하는 경우, 2026. 9. 1(화) 이후 발급본으로 제출
3. 탑재하는 PDF 파일 용량은 40MB이하여야 하며, 40MB 초과 시 원서접수 사이트에 업로드 되지 않음
[※ 파일용량이 40MB를 초과할 경우 프로그램 등을 활용하여 파일용량을 축소하여 제출]
4. 원본 PDF에 개인 암호설정 금지(※ 암호를 해제하고 PDF 업로드하기 바람)
5. 본교에 합격하여 온라인 문서등록을 완료한 자는 지원 당시 PDF 업로드한 서류와 동일한 원본 서류를 제출해야 하므로, 반드시 제출 서류를 보관하여야 하며, 제출 서류 원본을 2027. 1. 8(금)까지[1. 7(목) 우편 등기 소인분까지 인정] 지원한 캠퍼스 입학처로 제출 바람(우편 또는 직접 제출)
※ 원본 서류 미제출 시, 입학이 취소됨

나. 제출 서류(기타) [해당자만 제출, 원서접수 사이트에 원본 PDF 업로드]

대상자		제출 서류	구분	원본 PDF
국내고 조기졸업 (예정자)	- 2027년 2월 국내 고등학교 조기졸업 예정자 또는 상급학교 조기입학 자격부여자	※ 재학 고교가 발급, 고교에서 공문으로 명단 일괄 제출	해당자 공통 서류	-
개명, 주민번호 변경 대상자	- 개명했거나 주민등록번호가 변경된 지원자	- 주민등록표초본 1부 ※ 반드시 https://www.gov.kr(정부24) 에서 발행하여 제출바람(제출 서류에 발급번호 및 음성변환 서비스 QR코드가 나와야 함)		업로드
전형료 환불 대상자	- 국가보훈대상자 - 기초생활수급자 - 자립지원 대상 아동 - 차상위계층 - 한부모가족지원대상자	- 전형료 환불 관련 서류는 pp.126~127 참고		업로드

기타 서류제출 유의사항

※ 원본 PDF는 2026. 9. 15(화) 17:00까지 본교 원서접수 사이트에 업로드를 완료해야 함

1. 조기졸업(예정)자 또는 상급학교 조기입학 자격부여자는 재학(출신) 고교가 공문으로 일괄 제출하기 바람(※ 별도 업로드 없음)
2. 개명 또는 주민등록번호가 변경되어, 본교 제출 서류와 이름이 다른 경우에 한하여 원본 업로드 바람
※ 단, 모든 제출 서류 및 원서접수 성명이 개명 후 성명과 일치할 경우 제출 불필요
3. 전형료 환불 대상자의 전형료 환불 관련 서류는 p.126 참고하여 업로드 바람

7. 공통 유의 사항

- 본교는 모든 전형 지원자의 학교폭력 사실 유무를 확인합니다. 또한 최종 등록(온라인 문서등록)자에 한하여 학교폭력 사실 유무에 대해 최종 사후 검증을 실시할 예정입니다. 학교 폭력 조치를 받고도 원서접수 시 '해당 사실 없음'에 확인·서약한 지원자가 최종 등록(온라인 문서등록)자 사후 검증에서 허위 사실이 확인되는 경우는 입학 전·후를 막론하고 본교 위원회 심의를 거쳐 전형에서 제외하거나, 합격 또는 입학울 취소하니 지원 시 유의하기 바랍니다.(※ 학교폭력 조치 상황 처리 안내 pp.115~117)
- 학교폭력조치상황 적용 최종 시점은 「2027학년도 대학입학전형기본사항」에 따른 학교생활기록부 작성 기준일(2026. 8. 31)로 합니다. 단, 이후 발생한 학교폭력조치상황은 대학입학전형공정관리대책위원회의 심의를 거쳐 최종 시점이 결정되며, 사안에 따라 감점, 결격 또는 합격 취소 처리될 수 있습니다.
- 고사가 시행되는 전형에서 장애·부상 등의 사유로 수험편의 제공이 필요한 경우 지원 모집 단위가 속한 캠퍼스 입학처(☎1544-2828)에서 관련 상담을 받을 수 있으며, 해당 수험생에게는 장애인 증명서(정부24 발급) 또는 전문의 진단서 등의 제출을 요구할 수 있습니다. 자세한 사항은 고사 전 입학처 홈페이지 공지사항을 참고 바랍니다.



실기우수자전형 디자인·도예

“지원 분야에서 탁월한 실기 역량을 가진 학생을 선발하고자 합니다.”

1. 모집단위 및 모집인원

계열	대학	실기분야	모집단위	모집인원
예술	예술·디자인대학	디자인	산업디자인학과	18
			시각디자인학과	12
			환경조경디자인학과	14
			의류디자인학과	9
			디지털콘텐츠학과	14
		도예	도예학과	15
합계				82

2. 지원 자격

- 고등학교 졸업(예정)자 또는 법령에 따라 이와 같은 수준 이상의 학력이 있다고 인정되는 자여야 합니다.

※ 대학수학능력시험(수능) 최저학력기준 : 없음

3. 전형 방법

- 실기고사 성적(60%)과 학생부 반영 교과 및 비교과(출결·봉사) 성적(40%)을 합산하여 총점 순으로 선발합니다.
- 학교생활기록부에 '학교폭력사실'이 기재된 경우, 각 호수(제1~9호)에 따라 감점(결격) 처리합니다. 자세한 성적 반영 방법은 <학교폭력 조치 상황 반영 방법>(pp.115~117)을 참고하기 바랍니다.

사정 방법	구분	전형 요소별 반영 비율		
		실기고사 성적	학생부 교과 및 비교과(출결·봉사) 성적	계
일괄 합산	비율	60%	40%	100%
	배점	600점	400점	1,000점

※ 학교생활기록부 성적 반영 방법은 <학교생활기록부 반영 방법>(pp.109~114) 참고

〈실기고사 내용 및 유의사항〉

분야	실기고사 내용		수험생 준비물 및 유의사항
디자인	실기과목	- 기초디자인	※ 수험생 준비물 - 실기고사 시 필요한 기본도구 지참(재료 제한없음) ※ 유의 사항 - 고사시간 내, 작품의 건조를 마무리해야 함 (단, 픽사티브, 선풍기, 드라이기 등 사용 불가) - 채점 시 본인임을 암시할 수 있는 숫자, 문자 표기 금지 - 도안집, 작품사진, 메모쪽지, 컷집 등 휴대 금지 - 이미 재단된 재료 부착 금지 - 부탄가스 등 화기 사용 금지
	실기방법	- 제시된 주제에 대한 창의적 연출능력과 표현능력 등을 평가하기 위한 디자인 ※ 화지 방향선택은 수험생 자율 결정 ※ 사물의 개수와 크기 변화 가능 ※ 배경은 채색하지 않음	
	평가기준	- 사물의 관찰과 표현 그리고 주제 해석 능력, 창의적 아이디어 전개, 디자인 요소의 이해와 응용 표현의 적정성	
	시험용지	- 4절	
	시험시간	- 3시간	
도예	실기과목	- 점토조형	※ 수험생 준비물 - 연필 또는 볼펜 외의 모든 준비물은 대학에서 제공 (대학에서 제공하는 실기고사 도구는 홈페이지에 공지 예정) ※ 유의 사항 - 물레(손물레) 사용 없음 - 부탄가스 등 화기 사용 금지 - 실기를 성형 시 보형물(신문지 등 지지대) 사용 금지
	실기방법	- 주어진 주제에 의한 점토조형으로, 각 수험생에게 백조형토10kg 및 작업용 합판 제공	
	평가기준	- 주제 해석력, 성형력	
	시험시간	- 4시간	

※ 디자인/도예 실기고사와 관련하여 공정한 고사 시행에 영향을 줄 수 있는 개인용품은 사용에 제한을 받을 수 있습니다.

4. 선발원칙 및 동점자 처리기준

- 실기고사 불참자는 입학전형 대상에서 제외합니다.

〈 동점자 처리기준 〉

- ① 실기고사 성적 순위자
- ② 실기고사 반영 개별 심사위원 점수 중 최고점 순위자

5. 전형일정

원서접수	2026. 9. 8(화) ~ 11(금) 18:00	- 원서접수 사이트
서류제출	2026. 9. 8(화) ~ 15(화) 17:00	- 원서접수 사이트 ※ 원서접수 사이트에 업로드(우편 및 방문 제출 없음)
고사장 확인	2026. 9. 23(수) 18:00	- www.khu.ac.kr(경희대학교 홈페이지) - iphak.khu.ac.kr(경희대학교 입학처 홈페이지) ※ 총원 합격자 발표 일정은 p.23참고
실기고사	2026. 10. 9(금) ~ 10(토)	
최초 합격자 발표	2026. 11. 25(수) 18:00	

〈실기고사 일정〉

고사 시간	고사일	2026. 10. 9(금)	2026. 10. 10(토)
[디자인] 09:00 ~ 12:00 [도예] 09:00 ~ 13:00		산업디자인학과, 도예학과	시각디자인학과
14:00 ~ 17:00		디지털콘텐츠학과	환경조경디자인학과, 의류디자인학과

6. 제출 서류

가. 제출 서류(학교생활기록부 등 학적서류) [모든 지원자, 원서접수 사이트에 원본 PDF 업로드]

※ 단, 아래 대상자는 원본 PDF 업로드를 하지 않아도 됨

- 2024년 2월 ~ 2027년 2월 고등학교 졸업(예정)자 중 학생부 온라인 제공 동의자
- 2005년 2월 ~ 2023년 2월 고등학교 졸업자 중 학교생활기록부 대입전형자료(학생부) 온라인 생성신청시스템 (<https://apply.neis.go.kr>)에서 생성신청을 완료한 자
(※ 학생부 온라인 개인 생성 방법 안내 : 2026. 8. 10(월) 입학처 홈페이지 수시 > 공지사항 탑재 예정)
- 2018년 ~ 2026년(1회차) 고등학교 졸업학력 검정고시 합격자 중, 대입전형자료 온라인 제공 동의자
※ 단, 검정고시 온라인 제공 동의자 중 2012년 3월 이후 고교 재학 사실이 있고, 해당 재학 고교 학교생활기록부에 학교폭력 사실이 기재되어 있는 자는 pp.115~117 제출 서류를 확인하여, 합격 취소 등의 불이익이 없도록 유의바람

대상자		제출 서류	구분	원본 PDF
국내 고등학교 졸업(예정)자	- 국내 고등학교 졸업(예정)자 중, 학교생활기록부 온라인 제공 동의자	※ 학교생활기록부 온라인 제공 동의자는 PDF 업로드 불필요	공동 서류	-
	- 2024년 2월 ~ 2027년 2월 고등학교 졸업(예정)자 중, 학교생활기록부 온라인 제공 비동의자	- 고등학교 학교생활기록부 1부 ※ 교육기관, 공공기관, 무인민원발급기, 인터넷 발급		①
	- 2005년 2월 ~ 2023년 2월 및 이전 고등학교 졸업자 중, 대입전형자료 온라인 제공 생성신청 비동의(비대상)자 - 2004년 2월 및 그 이전 졸업자 - 학교생활기록부 온라인 제공 비대상고 졸업(예정)자			
검정고시 합격자	- 고등학교 졸업학력 검정고시 합격자 중, 대입전형 자료 온라인 제공 동의자	※ 검정고시 온라인 제공 동의자는 PDF 업로드 불필요		-
	- 2026년 2회차 고등학교 졸업학력 검정고시 합격자 - 2018년 ~ 2026년(1회차) 고등학교 졸업학력 검정고시 합격자 중, 대입전형자료 온라인 제공 비동의자 - 2017년 및 이전 고등학교 졸업학력 검정고시 합격자	- 검정고시 합격증명서(대입전형용) 1부 [※ 2012년 3월 이후 고등학교 일부 재학 사실이 있고, 해당 재학 고교 학교생활기록부에 학교폭력 사실이 기재되어 있는 자는 학교생활기록부와 함께 제출(pp.115~117)] ※ 교육기관, 공공기관, 무인민원발급기, 인터넷 발급	②	
국외 고등학교 졸업(예정)자	- 국외 고등학교 졸업(예정)자	- 고등학교 졸업(예정)증명서 1부 ※ 아포스티유/영사확인을 받은 서류여야 함(p.119 참고) 단, (교육부인가) 재외 한국학교 졸업(예정)자는 아포스티유/영사확인 불필요	③	
동등 학력 인정자	- 고교 졸업과 동등 이상의 학력인정자	- 고등학교 졸업과 동등 이상의 학력을 갖춤을 증명할 수 있는 서류 1부	④	

※ 국외 고등학교 졸업(예정)자 중 최종등록자는 아포스티유/영사확인을 받은 졸업증명서 또는 졸업장(Diploma)을 2027. 2. 24(수)까지 지원한 캠퍼스 입학처로 제출해야 하며 미제출 시 입학이 취소됩니다.

학적서류 제출 유의사항

- ※ 원본 PDF는 2026. 9. 15(화) 17:00까지 본교 원서접수 사이트에 업로드를 완료해야 함
 - ※ 모든 서류는 원본 제출을 원칙으로 하며, 사본 제출 시 반드시 원본대조필(출신고교 또는 본교 입학처 확인)을 받은 서류로 업로드
 - ※ '열람용'으로 발급받은 문서는 제출 불가능하며, 정식 발급용 서류를 업로드해야 함
1. 모든 서류제출 대상자는 국내고, 국외고, 검정고시 합격자 등 자격에 따라 ① ~ ④ 중 해당 서류를 PDF 1개(① ~ ④ 중 해당 서류를 하나로 합친 파일)로 업로드 하기 바람
 2. 학교생활기록부 온라인 제공에 비동의하여 학교생활기록부를 제출하는 경우, 2026. 9. 1(화) 이후 발급본으로 제출
 3. 탑재하는 PDF 파일 용량은 40MB이하여야 하며, 40MB 초과 시 원서접수 사이트에 업로드 되지 않음
[※ 파일용량이 40MB를 초과할 경우 프로그램 등을 활용하여 파일용량을 축소하여 제출]
 4. 원본 PDF에 개인 암호설정 금지(※ 암호를 해제하고 PDF 업로드하기 바람)
 5. 본교에 합격하여 온라인 문서등록을 완료한 자는 지원 당시 PDF 업로드한 서류와 동일한 원본 서류를 제출해야 하므로, 반드시 제출 서류를 보관하여야 하며, 제출 서류 원본을 2027. 1. 8(금)까지[1. 7(목) 우편 등기 소인분까지 인정] 지원한 캠퍼스 입학처로 제출 바람(우편 또는 직접 제출)
※ 원본 서류 미제출 시, 입학이 취소됨

나. 제출 서류(기타) [해당자만 제출, 원서접수 사이트에 원본 PDF 업로드]

대상자	제출 서류	구분	원본 PDF
국내고 조기졸업(예정)자	- 2027년 2월 국내 고등학교 조기졸업 예정자 또는 상급학교 조기입학 자격부여자		-
개명, 주민번호 변경 대상자	- 주민등록표초본 1부 ※ 반드시 https://www.gov.kr (정부24)에서 발행하여 제출바람(제출 서류에 발급번호 및 음성변환 서비스 QR코드가 나와야 함)	해당자 공동 서류	업로드
전형료 환불 대상자	- 국가보훈대상자 - 기초생활수급자 - 자립지원 대상 아동 - 차상위계층 - 한부모가족지원대상자		업로드

기타 서류제출 유의사항

- ※ 원본 PDF는 2026. 9. 15(화) 17:00까지 본교 원서접수 사이트에 업로드를 완료해야 함
1. 조기졸업(예정)자 또는 상급학교 조기입학 자격부여자는 재학(출신) 고교가 공문으로 일괄 제출하기 바람(※ 별도 업로드 없음)
 2. 개명 또는 주민등록번호가 변경되어, 본교 제출 서류와 이름이 다른 경우에 한하여 원본 업로드 바람
※ 단, 모든 제출 서류 및 원서접수 성명이 개명 후 성명과 일치할 경우 제출 불필요
 3. 전형료 환불 대상자의 전형료 환불 관련 서류는 p.126 참고하여 업로드 바람

7. 공통 유의 사항

- 본교는 모든 전형 지원자의 학교폭력 사실 유무를 확인합니다. 또한 최종 등록(온라인 문서등록)자에 한하여 학교폭력 사실 유무에 대해 최종 사후 검증을 실시할 예정입니다. 학교 폭력 조치를 받고도 원서접수 시 '해당 사실 없음'에 확인·서약한 지원자가 최종 등록(온라인 문서등록)자 사후 검증에서 허위 사실이 확인되는 경우는 입학 전·후를 막론하고 본교 위원회 심의를 거쳐 전형에서 제외하거나, 합격 또는 입학을 취소하니 지원 시 유의하기 바랍니다.(※ 학교폭력 조치 상황 처리 안내 pp.115~117)
- 학교폭력조치상황 적용 최종 시점은 「2027학년도 대학입학전형기본사항」에 따른 학교생활기록부 작성 기준일(2026. 8. 31)로 합니다. 단, 이후 발생한 학교폭력조치상황은 대학입학전형공정관리대책위원회의 심의를 거쳐 최종 시점이 결정되며, 사안에 따라 감점, 결격 또는 합격 취소 처리될 수 있습니다.
- 고사가 시행되는 전형에서 장애·부상 등의 사유로 수험편의 제공이 필요한 경우 지원 모집 단위가 속한 캠퍼스 입학처(☎1544-2828)에서 관련 상담을 받을 수 있으며, 해당 수험생에게는 장애인 증명서(정부24 발급) 또는 전문의 진단서 등의 제출을 요구할 수 있습니다. 자세한 사항은 고사 전 입학처 홈페이지 공지사항을 참고 바랍니다.



실기우수자전형 PostModern음악

“지원 분야에서 탁월한 실기 역량을 가진 학생을 선발하고자 합니다.”

1. 모집단위 및 모집인원

계열	대학	모집단위	실기분야	모집인원
예술	예술·디자인대학	PostModern 음악학과	보컬	5
			관악기, 현악기, 국악기	5
			베이스(Bass)	5
			드럼·타악기	5
			피아노	5
			기타(Guitar)	6
			실용음악작곡	5
합계				36

2. 지원 자격

- 고등학교 졸업(예정)자 또는 법령에 따라 이와 같은 수준 이상의 학력이 있다고 인정되는 자여야 합니다.

※ 대학수학능력시험(수능) 최저학력기준 : 없음

3. 전형 방법

- 실기고사 성적(80%)과 학생부 반영 교과 및 비교과(졸결·봉사) 성적(20%)을 합산하여 총점 순으로 선발합니다.
- 학교생활기록부에 '학교폭력사실'이 기재된 경우, 각 호수(제1~9호)에 따라 감점(결격) 처리합니다. 자세한 성적 반영 방법은 <학교폭력 조치 상황 반영 방법>(pp.115~117)을 참고하기 바랍니다.

사정 방법	구분	전형 요소별 반영 비율		
		실기고사 성적	학생부 교과 및 비교과(졸결·봉사) 성적	계
일괄 합산	비율	80%	20%	100%
	배점	800점	200점	1,000점

※ 학교생활기록부 성적 반영 방법은 <학교생활기록부 반영 방법>(pp.109~114) 참고

〈실기고사 내용 및 유의 사항〉

구분	실시 방법	수험생 준비물 및 유의 사항
보컬	<ul style="list-style-type: none"> 서로 다른 스타일의 자유곡 2곡 • 한국어 가사곡 1곡 • 외국어 가사곡 1곡 	<ul style="list-style-type: none"> - 반주 방법 : 아래 중 택1 • 본인 반주 • 반주자(1명) 동반 • 반주음원(mp3파일) 재생 ※ 단, 본인반주 또는 반주자 동반 시 반주악기는 피아노 또는 어쿠스틱기타 중 택1 ※ 반주음원은 mp3 등 음악파일만 가능 ※ 반주음원은 사용할 부분부터 즉시 재생되도록 준비하여 본고가 지정한 시간에 업로드(제출) - 도입부(verse 또는 pre-chorus)와 클라이막스(chorus 또는 bridge)를 포함하여 곡당 1분 이내 - 악보 제출 없음
관악기 현악기 국악기 베이스 드럼 타악기	서로 다른 스타일의 자유곡 2곡	<ul style="list-style-type: none"> - 무반주, 반주음원(mp3파일), 반주자(1인) 동반 중 택1 • 반주악기는 자율 • 반주음원은 mp3 등 음악파일만 가능 • 반주음원은 연주할 부분부터 즉시 재생되도록 준비하여 본고가 지정한 시간에 업로드(제출) - 악보 제출 없음 ※ 관악기·현악기·국악기의 경우, 자유곡 2곡 중 1곡 이상은 반드시 실용음악(Jazz, Latin, Funk, Pop 등) 영역의 곡 선택 ※ 베이스(Bass)에는 어쿠스틱베이스(콘트라베이스), 일렉트릭베이스가 해당됨
피아노	서로 다른 스타일의 자유곡 2곡	<ul style="list-style-type: none"> - 무반주 • 반주음원 이용 불가 • 반주자 동반 불가 - 악보 제출 없음
기타 (Guitar)	서로 다른 스타일의 자유곡 2곡	<ul style="list-style-type: none"> - 무반주, 반주자(1인) 동반 중 택1 • 반주악기는 자율 • 반주음원 이용 불가 - 악보 제출 없음 ※ 기타(Guitar)에는 어쿠스틱기타(Acoustic Guitar), 일렉트릭기타가 해당됨
실용음악 작곡	<ul style="list-style-type: none"> - 자작곡 1곡 연주 - 즉석 멜로디 작곡 1곡 	<ul style="list-style-type: none"> - 1분 이내의 자작곡 1곡 연주 • 노래곡과 연주곡 모두 가능 • 실기고사 당일 연주할 자작곡의 악보 5부 제출 • 노래와 연주(반주) 모두 본인이 직접 해야 함 • 연주(반주)는 피아노 또는 어쿠스틱기타 중 택1 • 반주음원 이용 불가, 반주자 동반 불가 - 즉석 멜로디 작곡 • 당일 주어진 24마디의 화성진행을 보고(30초 이내) 피아노 반주 또는 어쿠스틱기타(Acoustic Guitar) 반주와 가창으로 즉석 멜로디 작곡(1분 이내)

※ 피아노, 드럼 세트, 앰프는 고사장 내에 설치된 것만 사용해야 합니다.

※ 피아노, 드럼 세트, 앰프 외의 악기는 수험생(본인)이 준비해서 가져와야 합니다.

4. 선발원칙 및 동점자 처리기준

- 실기고사 불참자는 입학전형 대상에서 제외합니다.

〈 동점자 처리기준 〉

- ① 실기고사 성적 순위자 ② 실기고사 반영 개별 심사위원 점수 중 최고점 순위자

5. 전형일정

원서접수	2026. 9. 8(화) ~ 11(금) 18:00	- 원서접수 사이트
서류제출	2026. 9. 8(화) ~ 15(화) 17:00	- 원서접수 사이트 ※ 원서접수 사이트에 업로드(우편 및 방문 제출 없음)
고사장 확인	2026. 9. 23(수) 18:00	
반주음원 제출	2026. 9. 14(월) 13:00 ~ 18(금) 17:00	- www.khu.ac.kr(경희대학교 홈페이지) - iphak.khu.ac.kr(경희대학교 입학처 홈페이지)
실기고사	2026. 9. 29(화) 부터	※ 충원 합격자 발표 일정은 p.23 참고
최초 합격자 발표	2026. 11. 25(수) 18:00	

6. 제출 서류 및 제출 방법 안내

가. 제출 서류(학교생활기록부 등 학적서류) [모든 지원자, 원서접수 사이트에 원본 PDF 업로드]

※ 단, 아래 대상자는 원본 PDF 업로드를 하지 않아도 됨

- 2024년 2월 ~ 2027년 2월 고등학교 졸업(예정)자 중 학생부 온라인 제공 동의자
- 2005년 2월 ~ 2023년 2월 고등학교 졸업자 중 학교생활기록부 대입전형자료(학생부) 온라인 생성신청시스템 (<https://apply.neis.go.kr>)에서 생성신청을 완료한 자
(※ 학생부 온라인 개인 생성 방법 안내 : 2026. 8. 10(월) 입학처 홈페이지 수시 > 공지사항 탑재 예정)
- 2018년 ~ 2026년(1회차) 고등학교 졸업학력 검정고시 합격자 중, 대입전형자료 온라인 제공 동의자
※ 단, 검정고시 온라인 제공 동의자 중 2012년 3월 이후 고교 재학 사실이 있고, 해당 재학 고교 학교생활기록부에 학교폭력 사실이 기재되어 있는 자는 pp.115~117 제출 서류를 확인하여, 합격 취소 등의 불이익이 없도록 유의바람

대상자	제출 서류	구분	원본 PDF
국내 고등학교 졸업(예정)자	- 국내 고등학교 졸업(예정)자 중, 학교생활기록부 온라인 제공 동의자	공통 서류	-
	- 2024년 2월 ~ 2027년 2월 고등학교 졸업(예정)자 중, 학교생활기록부 온라인 제공 비동의자		①
	- 2005년 2월 ~ 2023년 2월 및 이전 고등학교 졸업자 중, 대입전형자료 온라인 제공 생성신청 비동의(비대상)자 - 2004년 2월 및 그 이전 졸업자 - 학교생활기록부 온라인 제공 비대상고 졸업(예정)자		
검정고시 합격자	- 고등학교 졸업학력 검정고시 합격자 중, 대입전형자료 온라인 제공 동의자	공통 서류	-
	- 2026년 2회차 고등학교 졸업학력 검정고시 합격자 - 2018년 ~ 2026년(1회차) 고등학교 졸업학력 검정고시 합격자 중, 대입전형자료 온라인 제공 비동의자 - 2017년 및 이전 고등학교 졸업학력 검정고시 합격자		②
국외 고등학교 졸업(예정)자	- 고등학교 졸업(예정)증명서 1부 ※ 아포스티유/영사확인을 받은 서류여야 함(p.119 참고) 단, (교육부인가) 재외 한국학교 졸업(예정)자는 아포스티유/영사확인 불필요		③
동등 학력 인정자	- 고등학교 졸업과 동등 이상의 학력을 갖춤을 증명할 수 있는 서류 1부		④

※ 국외 고등학교 졸업(예정)자 중 최종등록자는 아포스티유/영사확인을 받은 졸업증명서 또는 졸업장(Diploma)을 2027. 2. 24(수)까지 지원한 캠퍼스 입학처로 제출해야 하며 미제출 시 입학이 취소됩니다.

학적서류 제출 유의사항

- ※ 원본 PDF는 2026. 9. 15(화) 17:00까지 본교 원서접수 사이트에 업로드를 완료해야 함
 - ※ 모든 서류는 원본 제출을 원칙으로 하며, 사본 제출 시 반드시 원본대조필(출신고교 또는 본교 입학처 확인)을 받은 서류로 업로드
 - ※ '열람용'으로 발급받은 문서는 제출 불가능하며, 정식 발급용 서류를 업로드해야 함
1. 모든 서류제출 대상자는 국내고, 국외고, 검정고시 합격자 등 자격에 따라 ① ~ ④ 중 해당 서류를 PDF 1개(① ~ ④ 중 해당 서류를 하나로 합친 파일)로 업로드 하기 바람
 2. 학교생활기록부 온라인 제공에 비동의하여 학교생활기록부를 제출하는 경우, 2026. 9. 1(화) 이후 발급본으로 제출
 3. 탑재하는 PDF 파일 용량은 40MB이하여야 하며, 40MB 초과 시 원서접수 사이트에 업로드 되지 않음
[※ 파일용량이 40MB를 초과할 경우 프로그램 등을 활용하여 파일용량을 축소하여 제출]
 4. 원본 PDF에 개인 암호설정 금지(※ 암호를 해제하고 PDF 업로드하기 바람)
 5. 본교에 합격하여 온라인 문서등록을 완료한 자는 지원 당시 PDF 업로드한 서류와 동일한 원본 서류를 제출해야 하므로, 반드시 제출 서류를 보관하여야 하며, 제출 서류 원본을 2027. 1. 8(금)까지[1. 7(목) 우편 등기 소인분까지 인정] 지원한 캠퍼스 입학처로 제출 바람(우편 또는 직접 제출)
※ 원본 서류 미제출 시, 입학이 취소됨

나. 제출 서류(기타) [해당자만 제출, 원서접수 사이트에 원본 PDF 업로드]

대상자		제출 서류	구분	원본 PDF
국내고 조기졸업(예정)자	- 2027년 2월 국내 고등학교 조기졸업 예정자 또는 상급학교 조기입학 자격부여자	※ 재학 고교가 발급, 고교에서 공문으로 명단 일괄 제출	해당자 공통 서류	-
개명, 주민번호 변경 대상자	- 개명했거나 주민등록번호가 변경된 지원자	- 주민등록표초본 1부 ※ 반드시 https://www.gov.kr (정부24)에서 발행하여 제출바람(제출 서류에 발급번호 및 음성변환 서비스 QR코드가 나와야 함)		업로드
전형료 환불 대상자	- 국가보훈대상자 - 기초생활수급자 - 자립지원 대상 아동 - 차상위계층 - 한부모가족지원대상자	- 전형료 환불 관련 서류는 pp.126~127 참고		업로드

기타 서류제출 유의사항

- ※ 원본 PDF는 2026. 9. 15(화) 17:00까지 본교 원서접수 사이트에 업로드를 완료해야 함
1. 조기졸업(예정)자 또는 상급학교 조기입학 자격부여자는 재학(출신) 고교가 공문으로 일괄 제출하기 바람(※ 별도 업로드 없음)
 2. 개명 또는 주민등록번호가 변경되어, 본교 제출 서류와 이름이 다른 경우에 한하여 원본 업로드 바람
※ 단, 모든 제출 서류 및 원서접수 성명이 개명 후 성명과 일치할 경우 제출 불필요
 3. 전형료 환불 대상자의 전형료 환불 관련 서류는 p.126 참고하여 업로드 바람

7. 공통 유의 사항

- 본교는 모든 전형 지원자의 학교폭력 사실 유무를 확인합니다. 또한 최종 등록(온라인 문서등록)자에 한하여 학교폭력 사실 유무에 대해 최종 사후 검증을 실시할 예정입니다. 학교 폭력 조치를 받고도 원서접수 시 '해당 사실 없음'에 확인·서약한 지원자가 최종 등록(온라인 문서등록)자 사후 검증에서 허위 사실이 확인되는 경우는 입학 전·후를 막론하고 본교 위원회 심의를 거쳐 전형에서 제외하거나, 합격 또는 입학을 취소하니 지원 시 유의하기 바랍니다.(※ 학교폭력 조치 상황 처리 안내 pp.115~117)
- 학교폭력조치상황 적용 최종 시점은 「2027학년도 대학입학전형기본사항」에 따른 학교생활기록부 작성 기준일(2026. 8. 31)로 합니다. 단, 이후 발생한 학교폭력조치상황은 대학입학전형공정관리대책위원회의 심의를 거쳐 최종 시점이 결정되며, 사안에 따라 감점, 결격 또는 합격 취소 처리될 수 있습니다.
- 고사가 시행되는 전형에서 장애·부상 등의 사유로 수험편의 제공이 필요한 경우 지원 모집 단위가 속한 캠퍼스 입학처(☎1544-2828)에서 관련 상담을 받을 수 있으며, 해당 수험생에게는 장애인 증명서(정부24 발급) 또는 전문의 진단서 등의 제출을 요구할 수 있습니다. 자세한 사항은 고사 전 입학처 홈페이지 공지사항을 참고 바랍니다.



실기우수자전형 연극·뮤지컬 연기

“지원 분야에서 탁월한 실기 역량을 가진 학생을 선발하고자 합니다.”

1. 모집단위 및 모집인원

계열	대학	모집단위	모집인원
예술	예술·디자인대학	연극영화학과(연극·뮤지컬 연기)	16
합계			16

2. 지원 자격

- 고등학교 졸업(예정)자 또는 법령에 따라 이와 같은 수준 이상의 학력이 있다고 인정되는 자여야 합니다.

※ 대학수학능력시험(수능) 최저학력기준 : 없음

3. 전형 방법

- 1단계는 기초실기고사 성적 순으로 모집인원의 7배수를 선발합니다.
- 2단계는 종합실기고사 성적(60%)과 학생부 교과 및 비교과(출결·봉사) 성적(40%)을 합산하여 총점 순으로 선발합니다.
- 학교생활기록부에 '학교폭력사실'이 기재된 경우, 각 호수(제1~9호)에 따라 감점(결격) 처리합니다. 자세한 성적 반영 방법은 <학교폭력 조치 상황 반영 방법>(pp.115~117)을 참고하기 바랍니다.

사정 방법	단계	선발 비율	구분	전형 요소별 반영 비율			계
				기초실기고사 성적	종합실기고사 성적	학생부 교과 및 비교과 (출결·봉사) 성적	
다단계	1단계	700%	비율	100%	-	-	100%
			배점	1,000점	-	-	1,000점
	2단계	100%	비율	-	60%	40%	100%
			배점	-	600점	400점	1,000점

※ 학교생활기록부 성적 반영 방법은 <학교생활기록부 반영 방법>(pp.109~114) 참고

〈실기고사 내용 및 유의 사항〉

구분	실기고사 내용		수험생 준비물 및 유의사항
기초실기 [1단계]	실기과목	- 자유연기(1분 50초 미만)	※ 기초실기, 종합실기 모두 대면 실기고사 진행 ※ 유의 사항 - 노래연기 시 반주는 mp3파일 등 음악파일 재생만 허용 • 반주음원은 음악파일 1개만 활용가능 • 사용할 부분부터 즉시 재생가능하도록 수험생이 준비하여 지정기간 내에 업로드해야 함(mp3 외의 형식일 경우 재생되지 않을 수 있음에 유의) • 재생장비 본교 제공 - 하이힐 등 굽이 높은 신발 착용 금지(단화 또는 발레슈즈 착용) - 복장 및 화장은 자율이나 과도한 노출이나 분장은 금하며, 움직임에 편한 복장을 권장함 - 개인정보나 소속을 알 수 있는 단체복, 교복 등은 착용 불가 - 소품 활용 불가
	실시 방법	- 대사연기, 노래연기, 종합연기 중 자유선택	
종합실기 [2단계]	실기과목	- 대사연기, 노래연기, 질의응답	
	실시 방법	- 대사연기(2분 미만) : 미리 준비한 독백대사를 암기하여 연기함	
		- 노래연기(1분20초 미만) : 미리 준비한 뮤지컬 노래를 암기하여 노래연기함	
평가기준	- 질의응답(1분30초 내외) : 연기한 대사 혹은 노래 장면에 대한 해석, 자원동기, 장래포부 등에 대한 포괄적 질문에 답하고, 추가로 연기요청을 받을 수 있음		
		- 대사연기(40%), 노래연기(30%), 질의응답(30%)	

4. 선발원칙 및 동점자 처리기준

- 기초실기고사 불참자, 종합실기고사 불참자는 입학전형 대상에서 제외합니다.

〈동점자 처리기준〉

1단계	1단계 동점자 전원 합격
2단계	① 종합실기고사 성적 우수자 ② 기초실기고사 성적 우수자

5. 전형일정

원서접수	2026. 9. 8(화) ~ 11(금) 18:00	- 원서접수 사이트	
서류제출	2026. 9. 8(화) ~ 15(화) 17:00	- 원서접수 사이트 ※ 원서접수 사이트에 업로드(우편 및 방문 제출 없음)	
기초실기고사 (1단계)	고사장 확인	2026. 9. 23(수) 18:00	- www.khu.ac.kr(경희대학교 홈페이지) - iphak.khu.ac.kr(경희대학교 입학처 홈페이지) ※ 총원 합격자 발표 일정은 p.23 참고
	반주음원 제출	2026. 9. 14(월) 13:00 ~ 18(금) 17:00	
	고사일	2026. 10. 2(금) 부터	
	1단계 합격자 발표	2026. 10. 21(수) 18:00	
종합실기고사 (2단계)	고사장 확인	2026. 10. 21(수) 18:00	
	반주음원 제출	2026. 10. 22(목) 10:00 ~ 26(월) 17:00	
	고사일	2026. 10. 31(토) ~ 11. 1(일)	
	최초 합격자 발표	2026. 11. 25(수) 18:00	

6. 제출 서류 및 제출 방법 안내

가. 제출 서류(학교생활기록부 등 학적서류) [모든 지원자, 원서접수 사이트에 원본 PDF 업로드]

※ 단, 아래 대상자는 원본 PDF 업로드를 하지 않아도 됨

- 2024년 2월 ~ 2027년 2월 고등학교 졸업(예정)자 중 학생부 온라인 제공 동의자
- 2005년 2월 ~ 2023년 2월 고등학교 졸업자 중 학교생활기록부 대입전형자료(학생부) 온라인 생성신청시스템 (<https://apply.neis.go.kr>)에서 생성신청을 완료한 자
(※ 학생부 온라인 개인 생성 방법 안내 : 2026. 8. 10(월) 입학처 홈페이지 수시 > 공지사항 탑재 예정)
- 2018년 ~ 2026년(1회차) 고등학교 졸업학력 검정고시 합격자 중, 대입전형자료 온라인 제공 동의자
※ 단, 검정고시 온라인 제공 동의자 중 2012년 3월 이후 고교 재학 사실이 있고, 해당 재학 고교 학교생활기록부에 학교폭력 사실이 기재되어 있는 자는 pp.115~117 제출 서류를 확인하여, 합격 취소 등의 불이익이 없도록 유의바람

대상자	제출 서류	구분	원본 PDF
국내 고등학교 졸업(예정)자	- 국내 고등학교 졸업자 중, 학교생활기록부 온라인 제공 동의자	공통 서류	-
	- 2024년 2월 ~ 2027년 2월 고등학교 졸업(예정)자 중, 학교생활기록부 온라인 제공 비동의자		①
	- 2005년 2월 ~ 2023년 2월 및 이전 고등학교 졸업자 중, 대입전형자료 온라인 제공 생성신청 비동의(비대상)자 - 2004년 2월 및 그 이전 졸업자 - 학교생활기록부 온라인 제공 비대상자 졸업(예정)자		
검정고시 합격자	- 고등학교 졸업학력 검정고시 합격자 중, 대입전형자료 온라인 제공 동의자	공통 서류	-
	- 2026년 2회차 고등학교 졸업학력 검정고시 합격자 - 2018년 ~ 2026년(1회차) 고등학교 졸업학력 검정고시 합격자 중, 대입전형자료 온라인 제공 비동의자 - 2017년 및 이전 고등학교 졸업학력 검정고시 합격자		②
	- 검정고시 합격증명서(대입전형용) 1부 [※ 2012년 3월 이후 고등학교 일부 재학 사실이 있고, 해당 재학 고교 학교생활기록부에 학교폭력 사실이 기재되어 있는 자는 학교생활기록부와 함께 제출(pp.115~117)] ※ 교육기관, 공공기관, 무인민원발급기, 인터넷 발급		
국외 고등학교 졸업(예정)자	- 국외 고등학교 졸업(예정)자	공통 서류	③
동등 학력 인정자	- 고교 졸업과 동등 이상의 학력인정자		④

※ 국외고등학교 졸업(예정)자 중 최종등록자는 아포스티유/영사확인 받은 졸업증명서 또는 졸업장(Diploma)을 2027. 2. 24(수)까지 지원한 캠퍼스 입학처로 제출해야 하며 미제출 시 입학이 취소됩니다.

학적서류 제출 유의사항

※ 원본 PDF는 2026. 9. 15(화) 17:00까지 본교 원서접수 사이트에 업로드를 완료해야 함

※ 모든 서류는 원본 제출을 원칙으로 하며, 사본 제출 시 반드시 원본대조필(출신고교 또는 본교 입학처 확인)을 받은 서류로 업로드

※ '열람용'으로 발급받은 문서는 제출 불가능하며, 정식 발급용 서류를 업로드해야 함

- 모든 서류제출 대상자는 국내고, 국외고, 검정고시 합격자 등 자격에 따라 ① ~ ④ 중 해당 서류를 PDF 1개(① ~ ④ 중 해당 서류를 하나로 합친 파일)로 업로드 하기 바람
- 학교생활기록부 온라인 제공에 비동의하여 학교생활기록부를 제출하는 경우, 2026. 9. 1(화) 이후 발급본으로 제출
- 탑재하는 PDF 파일 용량은 40MB이하여야 하며, 40MB 초과 시 원서접수 사이트에 업로드 되지 않음
[※ 파일용량이 40MB를 초과할 경우 프로그램 등을 활용하여 파일용량을 축소하여 제출]
- 원본 PDF에 개인 암호설정 금지(※ 암호를 해제하고 PDF 업로드하기 바람)
- 본교에 합격하여 온라인 문서등록을 완료한 자는 지원 당시 PDF 업로드한 서류와 동일한 원본 서류를 제출해야 하므로, 반드시 제출 서류를 보관하여야 하며, 제출 서류 원본을 2027. 1. 8(금)까지[1. 7(목) 우편 등기 소인분까지 인정] 지원한 캠퍼스 입학처로 제출 바람(우편 또는 직접 제출)
※ 원본 서류 미제출 시, 입학이 취소됨

나. 제출 서류(기타) [해당자만 제출, 원서접수 사이트에 원본 PDF 업로드]

대상자	제출 서류	구분	원본 PDF
국내고 조기졸업(예정)자	- 2027년 2월 국내 고등학교 조기졸업 예정자 또는 상급학교 조기입학 자격부여자		-
개명, 주민번호 변경 대상자	- 주민등록표초본 1부 ※ 반드시 https://www.gov.kr (정부24)에서 발행하여 제출바람(제출 서류에 발급번호 및 음성변환 서비스 QR코드가 나와야 함)	해당자 공통 서류	업로드
전형료 환불 대상자	- 국가보훈대상자 - 기초생활수급자 - 자립지원 대상 아동 - 차상위계층 - 한부모가족지원대상자		업로드

기타 서류제출 유의사항

※ 원본 PDF는 2026. 9. 15(화) 17:00까지 본교 원서접수 사이트에 업로드를 완료해야 함

- 조기졸업(예정)자 또는 상급학교 조기입학 자격부여자는 재학(출신) 고교가 공문으로 일괄 제출하기 바람(※ 별도 업로드 없음)
- 개명 또는 주민등록번호가 변경되어, 본교 제출 서류와 이름이 다른 경우에 한하여 원본 업로드 바람
※ 단, 모든 제출 서류 및 원서접수 성명이 개명 후 성명과 일치할 경우 제출 불필요
- 전형료 환불 대상자의 전형료 환불 관련 서류는 p.126 참고하여 업로드 바람

7. 공통 유의 사항

- 본교는 모든 전형 지원자의 학교폭력 사실 유무를 확인합니다. 또한 최종 등록(온라인 문서등록)자에 한하여 학교폭력 사실 유무에 대해 최종 사후 검증을 실시할 예정입니다. 학교 폭력 조치를 받고도 원서접수 시 '해당 사실 없음'에 확인·서약한 지원자가 최종 등록(온라인 문서등록)자 사후 검증에서 허위 사실이 확인되는 경우는 입학 전·후를 막론하고 본교 위원회 심의를 거쳐 전형에서 제외하거나, 합격 또는 입학을 취소하니 지원 시 유의하기 바랍니다.(※ 학교폭력 조치 상황 처리 안내 pp.115~117)
- 학교폭력조치상황 적용 최종 시점은 「2027학년도 대학입학전형기분사항」에 따른 학교생활기록부 작성 기준일(2026. 8. 31)로 합니다. 단, 이후 발생한 학교폭력조치상황은 대학입학전형공정관리대책위원회의 심의를 거쳐 최종 시점이 결정되며, 사안에 따라 감점, 결격 또는 합격 취소 처리될 수 있습니다.
- 고사가 시행되는 전형에서 장애·부상 등의 사유로 수험편의 제공이 필요한 경우 지원 모집 단위가 속한 캠퍼스 입학처(☎1544-2828)에서 관련 상담을 받을 수 있으며, 해당 수험생에게는 장애인 증명서(정부24 발급) 또는 전문의 진단서 등의 제출을 요구할 수 있습니다. 자세한 사항은 고사 전 입학처 홈페이지 공지사항을 참고 바랍니다.



실기우수자전형 체육

“지원 분야에서 탁월한 자질과 역량을 발휘해 온 학생을 선발하고자 합니다.”

1. 모집단위 및 모집인원

유형	계열	대학	모집단위	종목 / 선발 분야		모집인원				
유형1	체육	체육 대학	스포츠 지도학과	농구(남)	가드	2				
					포워드	2				
					센터	2				
				럭비(남)	Prop(1)	1				
					Prop(3)	1				
					Lock	1				
					No. 8	1				
					S.O.	1				
					C.T.B.	1				
					F.B.	2				
				배구(남)	미들블로커(MB)	1				
					아웃사이드히터(OH)	1				
					세터(S)	1				
					리베로(L)	1				
				아이스하키(남)	포워드	1				
					디펜스	3				
				야구(남)	포수	1				
						투수	2			
					투수	사이드	1			
					내야수	유격수	2			
					외야수	중견수	2			
				축구(남)	F.W	중앙공격수(ST)	2			
						윙포워드(WF)	1			
					M.F	중앙미드필드(CMF)	2			
					D.F	센터백(CB)	2			
				핸드볼(남)	G.K	1				
					G.K	2				
					P.V	1				
					L.B	2				
					R.B	1				
				기계체조(남)		3				
				배드민턴(남)		4				
				양궁		3				
				스포츠지도학과 소계						54
				골프산업학과	골프	남	4			
						여	4			
				골프산업학과 소계						8
				태권도학과	태권도(겨루기)		15			
					태권도(품새)	공인품새(복합품새)	5			
						자유품새(복합품새)	4			
태권도(격파)	남	5								
	여	3								
태권도학과 소계						32				

구분	계열	대학	모집단위	종목 / 선발 분야	모집인원
유형2	체육	체육 대학	스포츠 지도학과	수영(경영, 다이빙, 핀수영, 아티스틱)	6
				육상	5
				사격(50m 소총, 클레이)	4
				볼링	4
				빙상[스피드, 쇼트트랙, 피겨(A조만 인정)]	4
				스키(스노보드, 프리스타일)	4
				스키(알파인)	2
				웨이크스포츠	2
				요트(윈드서핑 포함)	2
				자전거(MTB, BMX)	1
				자전거(로드, 트랙)	1
				승마	1
				에어로빅	1
				스키(크로스컨트리)·바이애슬론	5
				컬링	
				펜싱	
				검도	
				근대5종	
				유도	
				철인3종(트라이애슬론)	
				테니스	
스포츠지도학과 소계					42
합계					136

※ 입학 후, 해당 전공을 변경 또는 전과(부)할 수 없습니다.

※ 각 종목별 모집인원이 미달되더라도 지원 자격을 충족시키지 못하는 자가 지원한 경우 모집인원 보다 적게 선발하거나 선발인원이 없을 수 있습니다.

※ 수시모집에서 미충원된 인원은 정시모집 나군 수능위주전형으로 선발합니다.

2. 지원 자격

유형 1

- 고등학교 졸업(예정)자 또는 법령에 따라 이와 같은 수준 이상의 학력이 있다고 인정되는 자로서 특기자 심사년도를 기준으로 최근 2~3년 이내의 기간[2024. 3 ~ 2026. 9. 11(금)(원서접수 마감일)까지 종목에 따라 경력 인정 연도가 다름]에 권위있는 국제적 규모의 대회 또는 전국 규모의 대회에서 입상 실적(대회 본인출전 여부 확인 가능자)이 있거나 본교 체육특기자 선발연구위원회에서 인정하는 경력이 있는 자로서 본교 체육특기자 선발연구위원회의 심의를 통과한 자여야 합니다.

※ 입학 후, 해당 전공 변경 또는 전과(부)할 수 없습니다.

※ 대학수학능력시험(수능) 최저학력기준 : 없음

[1] 농구(남)

종목	등급	지원 자격										
농구 (남)	1	- 2026년 선발된 국가대표선수										
	2	<table border="1"> <thead> <tr> <th>I. 기본조건</th> <th>II. 기록조건</th> </tr> </thead> <tbody> <tr> <td rowspan="3"> - 아래 ① ~ ② 조건을 모두 충족 ① 2026년 본교 인정 전국대회 중, 2위 이상 실적이 있는 자 ② 2026년 본교 인정 전국대회 중 결승전에 30분 이상 출전한 자 </td> <td>가드</td> <td>- 2026년 개최 <본교 인정 전국대회> 중, 결승전 1개 경기 기록 기준으로 아래 ① ~ ③ 조건을 모두 충족 ① 득점 20점 이상 ② 어시스트 7개 이상 ③ 3점슛 2개 이상</td> </tr> <tr> <td>포워드</td> <td>- 2026년 개최 <본교 인정 전국대회> 중, 결승전 1개 경기 기록 기준으로 아래 ① ~ ③ 조건을 모두 충족 ① 득점 20점 이상 ② 리바운드 7개 이상 ③ 3점슛 2개 이상</td> </tr> <tr> <td>센터</td> <td>- 2026년 개최 <본교 인정 전국대회> 중, 결승전 1개 경기 기록 기준으로 아래 ① ~ ② 조건을 모두 충족 ① 득점 20점 이상 ② 리바운드 15개 이상</td> </tr> </tbody> </table>		I. 기본조건	II. 기록조건	- 아래 ① ~ ② 조건을 모두 충족 ① 2026년 본교 인정 전국대회 중, 2위 이상 실적이 있는 자 ② 2026년 본교 인정 전국대회 중 결승전에 30분 이상 출전한 자	가드	- 2026년 개최 <본교 인정 전국대회> 중, 결승전 1개 경기 기록 기준으로 아래 ① ~ ③ 조건을 모두 충족 ① 득점 20점 이상 ② 어시스트 7개 이상 ③ 3점슛 2개 이상	포워드	- 2026년 개최 <본교 인정 전국대회> 중, 결승전 1개 경기 기록 기준으로 아래 ① ~ ③ 조건을 모두 충족 ① 득점 20점 이상 ② 리바운드 7개 이상 ③ 3점슛 2개 이상	센터	- 2026년 개최 <본교 인정 전국대회> 중, 결승전 1개 경기 기록 기준으로 아래 ① ~ ② 조건을 모두 충족 ① 득점 20점 이상 ② 리바운드 15개 이상
		I. 기본조건	II. 기록조건									
		- 아래 ① ~ ② 조건을 모두 충족 ① 2026년 본교 인정 전국대회 중, 2위 이상 실적이 있는 자 ② 2026년 본교 인정 전국대회 중 결승전에 30분 이상 출전한 자	가드	- 2026년 개최 <본교 인정 전국대회> 중, 결승전 1개 경기 기록 기준으로 아래 ① ~ ③ 조건을 모두 충족 ① 득점 20점 이상 ② 어시스트 7개 이상 ③ 3점슛 2개 이상								
	포워드		- 2026년 개최 <본교 인정 전국대회> 중, 결승전 1개 경기 기록 기준으로 아래 ① ~ ③ 조건을 모두 충족 ① 득점 20점 이상 ② 리바운드 7개 이상 ③ 3점슛 2개 이상									
센터	- 2026년 개최 <본교 인정 전국대회> 중, 결승전 1개 경기 기록 기준으로 아래 ① ~ ② 조건을 모두 충족 ① 득점 20점 이상 ② 리바운드 15개 이상											
* 위에 열거된 I. 기본조건과 지원 포지션별 II. 기록조건을 동일대회에서 모두 충족해야 함												
3	<table border="1"> <thead> <tr> <th>I. 기본조건</th> <th>II. 기록조건</th> </tr> </thead> <tbody> <tr> <td rowspan="3"> - 아래 ① ~ ② 조건을 모두 충족 ① 2026년 본교 인정 전국대회 중, 4강 이상 실적이 있는 자 ② 2026년 본교 인정 전국대회 중 결승전, 4강전에 30분 이상 출전한 경기 수가 1회 이상인 자 </td> <td>가드</td> <td>- 2026년 개최 <본교 인정 전국대회> 중, 4강 이상 1개 경기 기록 기준으로 아래 ① ~ ③ 조건을 모두 충족 ① 득점 25점 이상 ② 어시스트 7개 이상 ③ 3점슛 3개 이상</td> </tr> <tr> <td>포워드</td> <td>- 2026년 개최 <본교 인정 전국대회> 중, 4강 이상 1개 경기 기록 기준으로 아래 ① ~ ③ 조건을 모두 충족 ① 득점 25점 이상 ② 리바운드 5개 이상 ③ 3점슛 3개 이상</td> </tr> <tr> <td>센터</td> <td>- 2026년 개최 <본교 인정 전국대회> 중, 4강 이상 1개 경기 기록 기준으로 아래 ① ~ ② 조건을 모두 충족 ① 득점 17점 이상 ② 리바운드 17개 이상</td> </tr> </tbody> </table>		I. 기본조건	II. 기록조건	- 아래 ① ~ ② 조건을 모두 충족 ① 2026년 본교 인정 전국대회 중, 4강 이상 실적이 있는 자 ② 2026년 본교 인정 전국대회 중 결승전, 4강전에 30분 이상 출전한 경기 수가 1회 이상인 자	가드	- 2026년 개최 <본교 인정 전국대회> 중, 4강 이상 1개 경기 기록 기준으로 아래 ① ~ ③ 조건을 모두 충족 ① 득점 25점 이상 ② 어시스트 7개 이상 ③ 3점슛 3개 이상	포워드	- 2026년 개최 <본교 인정 전국대회> 중, 4강 이상 1개 경기 기록 기준으로 아래 ① ~ ③ 조건을 모두 충족 ① 득점 25점 이상 ② 리바운드 5개 이상 ③ 3점슛 3개 이상	센터	- 2026년 개최 <본교 인정 전국대회> 중, 4강 이상 1개 경기 기록 기준으로 아래 ① ~ ② 조건을 모두 충족 ① 득점 17점 이상 ② 리바운드 17개 이상	
	I. 기본조건	II. 기록조건										
	- 아래 ① ~ ② 조건을 모두 충족 ① 2026년 본교 인정 전국대회 중, 4강 이상 실적이 있는 자 ② 2026년 본교 인정 전국대회 중 결승전, 4강전에 30분 이상 출전한 경기 수가 1회 이상인 자	가드	- 2026년 개최 <본교 인정 전국대회> 중, 4강 이상 1개 경기 기록 기준으로 아래 ① ~ ③ 조건을 모두 충족 ① 득점 25점 이상 ② 어시스트 7개 이상 ③ 3점슛 3개 이상									
포워드		- 2026년 개최 <본교 인정 전국대회> 중, 4강 이상 1개 경기 기록 기준으로 아래 ① ~ ③ 조건을 모두 충족 ① 득점 25점 이상 ② 리바운드 5개 이상 ③ 3점슛 3개 이상										
센터		- 2026년 개최 <본교 인정 전국대회> 중, 4강 이상 1개 경기 기록 기준으로 아래 ① ~ ② 조건을 모두 충족 ① 득점 17점 이상 ② 리바운드 17개 이상										
* 위에 열거된 I. 기본조건과 지원 포지션별 II. 기록조건을 동일대회에서 모두 충족해야 함												
4	옆의 1~2 중, 하나에 해당하는 자	1. 2026년 선발된 U-18 대표선수/ 후보선수 2. 아래 열거된 I. 기본조건과 지원 포지션별 II. 기록조건을 모두 충족하는 자										
		<table border="1"> <thead> <tr> <th>I. 기본조건</th> <th>II. 기록조건</th> </tr> </thead> <tbody> <tr> <td rowspan="3"> - 아래 ① ~ ② 조건을 모두 충족 ① 2026년 본교 인정 전국대회 중, 8강 이상 실적이 있는 자 ② 2026년 본교 인정 전국대회 중 결승전, 4강전, 8강전에 30분 이상 출전한 경기 수가 1회 이상인 자 </td> <td>가드</td> <td>- 2026년 개최 <본교 인정 전국대회> 중, 8강 이상 1개 경기 기록 기준으로 아래 ① ~ ③ 조건을 모두 충족 ① 득점 20점 이상 ② 어시스트 10개 이상 ③ 3점슛 3개 이상</td> </tr> <tr> <td>포워드</td> <td>- 2026년 개최 <본교 인정 전국대회> 중, 8강 이상 1개 경기 기록 기준으로 아래 ① ~ ③ 조건을 모두 충족 ① 득점 30점 이상 ② 리바운드 5개 이상 ③ 3점슛 4개 이상</td> </tr> <tr> <td>센터</td> <td>- 2026년 개최 <본교 인정 전국대회> 중, 8강 이상 1개 경기 기록 기준으로 아래 ① ~ ② 조건을 모두 충족 ① 득점 20점 이상 ② 리바운드 20개 이상</td> </tr> </tbody> </table>		I. 기본조건	II. 기록조건	- 아래 ① ~ ② 조건을 모두 충족 ① 2026년 본교 인정 전국대회 중, 8강 이상 실적이 있는 자 ② 2026년 본교 인정 전국대회 중 결승전, 4강전, 8강전에 30분 이상 출전한 경기 수가 1회 이상인 자	가드	- 2026년 개최 <본교 인정 전국대회> 중, 8강 이상 1개 경기 기록 기준으로 아래 ① ~ ③ 조건을 모두 충족 ① 득점 20점 이상 ② 어시스트 10개 이상 ③ 3점슛 3개 이상	포워드	- 2026년 개최 <본교 인정 전국대회> 중, 8강 이상 1개 경기 기록 기준으로 아래 ① ~ ③ 조건을 모두 충족 ① 득점 30점 이상 ② 리바운드 5개 이상 ③ 3점슛 4개 이상	센터	- 2026년 개최 <본교 인정 전국대회> 중, 8강 이상 1개 경기 기록 기준으로 아래 ① ~ ② 조건을 모두 충족 ① 득점 20점 이상 ② 리바운드 20개 이상
		I. 기본조건	II. 기록조건									
- 아래 ① ~ ② 조건을 모두 충족 ① 2026년 본교 인정 전국대회 중, 8강 이상 실적이 있는 자 ② 2026년 본교 인정 전국대회 중 결승전, 4강전, 8강전에 30분 이상 출전한 경기 수가 1회 이상인 자	가드	- 2026년 개최 <본교 인정 전국대회> 중, 8강 이상 1개 경기 기록 기준으로 아래 ① ~ ③ 조건을 모두 충족 ① 득점 20점 이상 ② 어시스트 10개 이상 ③ 3점슛 3개 이상										
	포워드	- 2026년 개최 <본교 인정 전국대회> 중, 8강 이상 1개 경기 기록 기준으로 아래 ① ~ ③ 조건을 모두 충족 ① 득점 30점 이상 ② 리바운드 5개 이상 ③ 3점슛 4개 이상										
	센터	- 2026년 개최 <본교 인정 전국대회> 중, 8강 이상 1개 경기 기록 기준으로 아래 ① ~ ② 조건을 모두 충족 ① 득점 20점 이상 ② 리바운드 20개 이상										
* 위에 열거된 I. 기본조건과 지원 포지션별 II. 기록조건을 동일대회에서 모두 충족해야 함												
5	<table border="1"> <thead> <tr> <th>I. 기본조건</th> <th>II. 기록조건</th> </tr> </thead> <tbody> <tr> <td rowspan="3"> - 아래 ① ~ ② 조건을 모두 충족 ① 2026년 본교 인정 전국대회 중, 8강 이상 실적이 있는 자 ② 2026년 본교 인정 전국대회 중, 결승전, 4강전, 8강전에 30분 이상 출전한 경기 수가 1회 이상인 자 </td> <td>가드</td> <td>- 2026년 개최 <본교 인정 전국대회> 중, 8강 이상 1개 경기 기록 기준으로 아래 ① ~ ③ 조건을 모두 충족 ① 득점 15점 이상 ② 어시스트 10개 이상 ③ 3점슛 2개 이상</td> </tr> <tr> <td>포워드</td> <td>- 2026년 개최 <본교 인정 전국대회> 중, 8강 이상 1개 경기 기록 기준으로 아래 ① ~ ③ 조건을 모두 충족 ① 득점 20점 이상 ② 리바운드 5개 이상 ③ 3점슛 3개 이상</td> </tr> <tr> <td>센터</td> <td>- 2026년 개최 <본교 인정 전국대회> 중, 8강 이상 1개 경기 기록 기준으로 아래 ① ~ ② 조건을 모두 충족 ① 득점 15점 이상 ② 리바운드 20개 이상</td> </tr> </tbody> </table>		I. 기본조건	II. 기록조건	- 아래 ① ~ ② 조건을 모두 충족 ① 2026년 본교 인정 전국대회 중, 8강 이상 실적이 있는 자 ② 2026년 본교 인정 전국대회 중, 결승전, 4강전, 8강전에 30분 이상 출전한 경기 수가 1회 이상인 자	가드	- 2026년 개최 <본교 인정 전국대회> 중, 8강 이상 1개 경기 기록 기준으로 아래 ① ~ ③ 조건을 모두 충족 ① 득점 15점 이상 ② 어시스트 10개 이상 ③ 3점슛 2개 이상	포워드	- 2026년 개최 <본교 인정 전국대회> 중, 8강 이상 1개 경기 기록 기준으로 아래 ① ~ ③ 조건을 모두 충족 ① 득점 20점 이상 ② 리바운드 5개 이상 ③ 3점슛 3개 이상	센터	- 2026년 개최 <본교 인정 전국대회> 중, 8강 이상 1개 경기 기록 기준으로 아래 ① ~ ② 조건을 모두 충족 ① 득점 15점 이상 ② 리바운드 20개 이상	
	I. 기본조건	II. 기록조건										
	- 아래 ① ~ ② 조건을 모두 충족 ① 2026년 본교 인정 전국대회 중, 8강 이상 실적이 있는 자 ② 2026년 본교 인정 전국대회 중, 결승전, 4강전, 8강전에 30분 이상 출전한 경기 수가 1회 이상인 자	가드	- 2026년 개최 <본교 인정 전국대회> 중, 8강 이상 1개 경기 기록 기준으로 아래 ① ~ ③ 조건을 모두 충족 ① 득점 15점 이상 ② 어시스트 10개 이상 ③ 3점슛 2개 이상									
포워드		- 2026년 개최 <본교 인정 전국대회> 중, 8강 이상 1개 경기 기록 기준으로 아래 ① ~ ③ 조건을 모두 충족 ① 득점 20점 이상 ② 리바운드 5개 이상 ③ 3점슛 3개 이상										
센터		- 2026년 개최 <본교 인정 전국대회> 중, 8강 이상 1개 경기 기록 기준으로 아래 ① ~ ② 조건을 모두 충족 ① 득점 15점 이상 ② 리바운드 20개 이상										
* 위에 열거된 I. 기본조건과 지원 포지션별 II. 기록조건을 동일대회에서 모두 충족해야 함												

종목	등급	지원 자격							
야구 (남)	6	I. 기본조건	II. 기록조건						
		<ul style="list-style-type: none"> - 아래 ① ~ ② 조건을 모두 충족 ① 2025년 ~ 2026년 본교 인정 전국대회 중, 16강 이상 실적이 있는 자 ② 2025년 ~ 2026년 본교 인정 전국대회 중 결승전, 4강전, 8강전, 16강전에 30분 이상 출전한 경기 수가 1회 이상인 자 	<table border="1"> <tr> <td>가드</td> <td>- 2025년 ~ 2026년 개최 <본교 인정 전국대회> 중, 16강 이상 1개 경기 기록 기준으로 아래 ① ~ ③ 조건을 모두 충족 ① 득점 15점 이상 ② 어시스트 10개 이상 ③ 3점슛 2개 이상</td> </tr> <tr> <td>포워드</td> <td>- 2025년 ~ 2026년 개최 <본교 인정 전국대회> 중, 16강 이상 1개 경기 기록 기준으로 아래 ① ~ ③ 조건을 모두 충족 ① 득점 20점 이상 ② 리바운드 6개 이상 ③ 3점슛 5개 이상</td> </tr> <tr> <td>센터</td> <td>- 2025년 ~ 2026년 개최 <본교 인정 전국대회> 중, 16강 이상 1개 경기 기록 기준으로 아래 ① ~ ② 조건을 모두 충족 ① 득점 20점 이상 ② 리바운드 20개 이상</td> </tr> </table>	가드	- 2025년 ~ 2026년 개최 <본교 인정 전국대회> 중, 16강 이상 1개 경기 기록 기준으로 아래 ① ~ ③ 조건을 모두 충족 ① 득점 15점 이상 ② 어시스트 10개 이상 ③ 3점슛 2개 이상	포워드	- 2025년 ~ 2026년 개최 <본교 인정 전국대회> 중, 16강 이상 1개 경기 기록 기준으로 아래 ① ~ ③ 조건을 모두 충족 ① 득점 20점 이상 ② 리바운드 6개 이상 ③ 3점슛 5개 이상	센터	- 2025년 ~ 2026년 개최 <본교 인정 전국대회> 중, 16강 이상 1개 경기 기록 기준으로 아래 ① ~ ② 조건을 모두 충족 ① 득점 20점 이상 ② 리바운드 20개 이상
		가드	- 2025년 ~ 2026년 개최 <본교 인정 전국대회> 중, 16강 이상 1개 경기 기록 기준으로 아래 ① ~ ③ 조건을 모두 충족 ① 득점 15점 이상 ② 어시스트 10개 이상 ③ 3점슛 2개 이상						
포워드	- 2025년 ~ 2026년 개최 <본교 인정 전국대회> 중, 16강 이상 1개 경기 기록 기준으로 아래 ① ~ ③ 조건을 모두 충족 ① 득점 20점 이상 ② 리바운드 6개 이상 ③ 3점슛 5개 이상								
센터	- 2025년 ~ 2026년 개최 <본교 인정 전국대회> 중, 16강 이상 1개 경기 기록 기준으로 아래 ① ~ ② 조건을 모두 충족 ① 득점 20점 이상 ② 리바운드 20개 이상								
* 위에 열거된 I. 기본조건과 지원 포지션별 II. 기록조건을 동일대회에서 모두 충족해야 함									
야구 (남)	7	<ul style="list-style-type: none"> - 아래 ① ~ ③ 조건을 동일대회에서 모두 충족 ① 2025년 ~ 2026년 본교 인정 전국대회 중 16강 이내 실적이 있는 자 ② 2025년 ~ 2026년 본교 인정 전국대회 중 16강 이내 경기에 30분 이상 출전한 경기 수가 1회 이상인 자 ③ 2025년 ~ 2026년 본교 인정 전국대회 중 16강 이내 1개 경기 기록 기준 해당 포지션 조건을 충족한 자 -가드 : 어시스트 10개이상 -포워드 : 3점슛 5개이상 -센터 : 리바운드 15개 이상 							
		<ul style="list-style-type: none"> * 원서접수 시, 지원자의 실적 대회 참가 포지션만 인정(본교 인정 전국대회 참가 신청서 기준) * 한국대학농구연맹에 본교 선수로 8학기 경기를 참여할 수 있는 자여야 함 * 대한농구협회에 프로 선수로 등록되지 않은 자여야 함 * 3 X 3 농구 부문의 모든 대표선수 자격 및 경기실적은 인정하지 않음 * 본교 인정 전국대회 <ul style="list-style-type: none"> - 2025년 ~ 2026년 개최 <춘계남녀중고농구연맹전> - 2025년 ~ 2026년 개최 <협회장기 전국남녀중고농구대회> - 2025년 ~ 2026년 개최 <전국남녀중별농구선수권대회> - 2025년 ~ 2026년 개최 <연맹회장기 전국남녀중고농구대회> - 2025년 ~ 2026년 개최 <중고농구 주말리그 왕중왕전> 							

[2] 럭비(남)

종목	등급	지원 자격
럭비 (남)	1	- 2026년 선발된 국가대표
	2	- 2025년 선발된 U-19 청소년대표
	3	- 2026년 선발된 U-18 청소년대표
	4	- 2026년 개최 <본교 인정 전국대회> 우승, 시즌 총 540분 이상 출전한 자
	5	- 2026년 개최 <본교 인정 전국대회> 준우승, 시즌 총 540분 이상 출전한 자
	6	- 2026년 개최 <본교 인정 전국대회> 4강 이상, 시즌 총 480분 이상 출전한 자
	7	- 2026년 개최 <본교 인정 전국대회> 8강 이상, 시즌 총 420분 이상 출전한 자
럭비 (남)	비고	<ul style="list-style-type: none"> * 포지션 인정 기준(포지션 1번~ 15번만 지원 가능) <ul style="list-style-type: none"> - 15인제만 인정 - 참가신청확인서(대회 전체), 경기실적증명서, 개인기록증명서, 출전경기기록지(Match Sheet)상의 포지션(백넘버)이 모두 일치하는 경우만 실적 인정 - 본교 인정 전국대회에 출전한 포지션과 대표확인서 포지션이 반드시 일치해야 함. * 본교 인정 전국대회 <ul style="list-style-type: none"> - 2026년 개최 <전국 송화 춘계 럭비리그전> - 2026년 개최 <충무기 전국 럭비리그전> - 2026년 개최 <대통령기 전국 중별 럭비 선수권대회>

[3] 배구(남)

종목	등급	지원 자격
배구 (남)	1	- 2026년 선발된 유스남자(U-18~19) 대표선수
	2	- 다음 ① ~ ② 중 하나에 해당하는 자 ① 2026년 선발된 유스남자(U-18~19) 대표 후보선수 ② 2025년 선발된 청소년(U-20~21) 대표선수
	3	- 다음 ① ~ ② 중 하나에 해당하는 자 ① 2025년 선발된 유스남자(U-18~19) 대표선수 ② 2025년 선발된 청소년(U-20~21) 대표 후보선수
	4	- 다음 ① ~ ② 중 하나에 해당하는 자 ① 2026년 본교 인정 전국대회 1위이고, 결승전에서 2세트 이상 교체 없이 출전한 자 ② 2025년 선발된 유스남자(U-18~19) 대표 후보선수
	5	- 다음 ① ~ ② 중 하나에 해당하는 자 ① 2026년 본교 인정 전국대회 2위 이상이고, 결승전에서 2세트 이상 교체 없이 출전한 자 ② 2025년 본교 인정 전국대회 1위이고, 결승전에서 2세트 이상 교체 없이 출전한 자
	6	- 다음 ① ~ ② 중 하나에 해당하는 자 ① 2026년 본교 인정 전국대회 3위 이상이고, 4강전에서 2세트 이상 교체 없이 출전한 자 ② 2025년 본교 인정 전국대회 2위 이상이고, 결승전에서 2세트 이상 교체 없이 출전한 자
	7	- 다음 ① ~ ② 중 하나에 해당하는 자 ① 2026년 본교 인정 전국대회 8강 이상이고, 예선경기에서 2경기 이상 교체 없이 출전한 자 ② 2025년 본교 인정 전국대회 3위 이상이고, 4강전에서 2세트 이상 교체 없이 출전한 자
비고	<ul style="list-style-type: none"> ※ 미들블로커(MB)와 리베로(L)의 교체는 인정함 ※ 대한배구협회에 프로 선수로 등록되지 않은 자여야 함 ※ 포지션 인정 기준 : 지원하는 포지션과 경기실적증명서 상 포지션이 일치하는 경우만 실적 인정 ※ 본교 인정 전국대회 <ul style="list-style-type: none"> - 2025년 ~ 2026년 개최 <IBK 기업은행배 전국 중·고 배구대회> - 2025년 개최 <익산보석배 전국 중·고 배구대회> - 2026년 개최 <한국중·고배구 2차연맹전 익산보석배 대회> - 2025년 개최 <하늘내린인제배 전국 중·고 배구대회> - 2026년 개최 <한국중·고배구 1차연맹전 삼척대회> - 2025년 ~ 2026년 개최 <춘계 전국 중·고 배구연맹전> - 2025년 ~ 2026년 개최 <대통령배 전국 중·고 배구대회> - 2025년 ~ 2026년 개최 <CBS배 전국 중·고 배구대회> - 2025년 ~ 2026년 개최 <전국남여중별배구선수권대회> - 2025년 개최 <전국체육대회> 	

[4] 아이스하키(남)

종목	등급	지원 자격
아 이 스 하 키 (남)	1	- 전·현 국가대표
	2	- 전·현 유니버시아드 국가대표
	3	- 2025년 ~ 2026년 개최 <본교 인정 전국대회> 1위 2회 이상
	4	- 2025년 ~ 2026년 개최 <본교 인정 전국대회> 2위 2회 이상
	5	- 2025년 ~ 2026년 개최 <본교 인정 전국대회> 2위 1회 이상
	6	- 2025년 ~ 2026년 개최 <본교 인정 전국대회> 4강 이내 1회 이상
	7	- 2025년 ~ 2026년 개최 <본교 인정 전국대회> 6강 이내 1회 이상
비고	<ul style="list-style-type: none"> ※ 포지션 인정 기준 : <ul style="list-style-type: none"> - 지원하는 포지션과 경기실적증명서 상 포지션이 반드시 일치해야 함 ※ 본교 인정 전국대회 <ul style="list-style-type: none"> - 2025년 ~ 2026년 개최 <전국 고등부 선수권대회> - 2025년 ~ 2026년 개최 <유한철배 전국 고등부 아이스하키대회> - 2025년 ~ 2026년 개최 <문화체육관광부장관배> 	

[5] 핸드볼(남)

종목	등급	지원 자격
핸드볼 (남)	1	- 2025년 ~ 2026년 선발된 국가대표
	2	- 2026년 선발된 주니어대표
	3	- 2025년 선발된 주니어대표
	4	- 2025년 ~ 2026년 본교 인정 전국대회 1위 및 해당 경기 출전시간 30분 이상인 자
	5	- 2025년 ~ 2026년 본교 인정 전국대회 2위 및 해당 경기 출전시간 30분 이상인 자
	6	- 2025년 ~ 2026년 본교 인정 전국대회 3위 및 해당 경기 출전시간 30분 이상인 자
	7	- 2026년 선발된 국가대표 후보 선수
비고		<p>※ 포지션 인정 기준</p> <ul style="list-style-type: none"> - 지원하는 포지션과 선수실적증명서/후보선수확인서 상 포지션이 일치하는 경우만 실적 인정 - 국가대표 후보 선수의 경우, 지원하는 포지션과 본교 인정 전국대회 참가확인서 포지션이 반드시 일치해야 함(대한체육회에서 발행하는 후보선수확인서 반드시 제출) - 국가대표 및 주니어대표는 금년도 본교 선발 포지션에 해당해야 하며, 포지션 관계없이 인정 - 개인기록증명서 반드시 제출(출전시간 확인용) <p>※ 본교 인정 전국대회</p> <ul style="list-style-type: none"> - 2025년 ~ 2026년 개최 <대한핸드볼협회장배 전국중고등선수권대회> - 2025년 ~ 2026년 개최 <전국종별핸드볼선수권대회> - 2025년 ~ 2026년 개최 <태백산기 전국종합핸드볼대회>

[6] 야구(남)

종목	등급	지원 자격										
야구 (남)	1	<table border="1"> <thead> <tr> <th>포지션</th> <th>조건</th> </tr> </thead> <tbody> <tr> <td>유격수 중견수 포수</td> <td>- 아래 ① ~ ② 조건을 모두 충족하는 자 ① 2026년 선발된 국가대표 또는 청소년 대표 ② 2026년 개최 <본교인정 전국대회>에서 지원포지션 개인기록합계 100이닝 이상 출전</td> </tr> <tr> <td>투수</td> <td>- 아래 ① ~ ② 조건을 모두 충족하는 자 ① 2026년 선발된 국가대표 또는 청소년 대표 ② 2026년 <본교인정 전국대회>에서 지원포지션 개인기록합계 12이닝 이상 출전</td> </tr> </tbody> </table>	포지션	조건	유격수 중견수 포수	- 아래 ① ~ ② 조건을 모두 충족하는 자 ① 2026년 선발된 국가대표 또는 청소년 대표 ② 2026년 개최 <본교인정 전국대회>에서 지원포지션 개인기록합계 100이닝 이상 출전	투수	- 아래 ① ~ ② 조건을 모두 충족하는 자 ① 2026년 선발된 국가대표 또는 청소년 대표 ② 2026년 <본교인정 전국대회>에서 지원포지션 개인기록합계 12이닝 이상 출전				
		포지션	조건									
		유격수 중견수 포수	- 아래 ① ~ ② 조건을 모두 충족하는 자 ① 2026년 선발된 국가대표 또는 청소년 대표 ② 2026년 개최 <본교인정 전국대회>에서 지원포지션 개인기록합계 100이닝 이상 출전									
		투수	- 아래 ① ~ ② 조건을 모두 충족하는 자 ① 2026년 선발된 국가대표 또는 청소년 대표 ② 2026년 <본교인정 전국대회>에서 지원포지션 개인기록합계 12이닝 이상 출전									
	2	<table border="1"> <thead> <tr> <th>포지션</th> <th>조건</th> </tr> </thead> <tbody> <tr> <td>유격수</td> <td>- 아래 ① ~ ② 조건을 모두 충족하는 자 ① 2025년 ~ 2026년 개최 <본교인정 전국대회>에서 지원포지션 개인기록합계 60타석 이상, 도루 10개 이상, 70이닝 이상 출전 ② 2025년 ~ 2026년 개최 <본교인정 전국대회> 중 16강 이상 실적 1개 이상 있는 자(주말리그 제외)</td> </tr> <tr> <td>중견수</td> <td>- 아래 ① ~ ② 조건을 모두 충족하는 자 ① 2025년 ~ 2026년 개최 <본교인정 전국대회>에서 지원포지션 개인기록 합계 60타석 이상, 도루 5개 이상, 70이닝 이상 출전 ② 2025년 ~ 2026년 개최 <본교인정 전국대회> 중 16강 이상 실적이 1개 이상 있는 자(주말리그 제외)</td> </tr> <tr> <td>포수</td> <td>- 아래 ① ~ ② 조건을 모두 충족하는 자 ① 2025년 ~ 2026년 개최 <본교인정 전국대회>에서 지원포지션 개인기록합계 60타석 이상, 50이닝 이상 출전 ② 2025년 ~ 2026년 개최 <본교인정 전국대회> 중 16강 이상 실적이 1개 이상 있는 자(주말리그 제외)</td> </tr> <tr> <td>투수</td> <td>- 아래 ① ~ ② 조건을 모두 충족하는 자 ① 2025년 ~ 2026년 개최 <본교인정 전국대회>에서 지원포지션 개인기록합계 25이닝 이상 출전, 방어율 4.50 이하 ② 2025년 ~ 2026년 개최 <본교인정 전국대회> 중 16강 이상 실적이 1개 이상 있는 자(주말리그 제외)</td> </tr> </tbody> </table>	포지션	조건	유격수	- 아래 ① ~ ② 조건을 모두 충족하는 자 ① 2025년 ~ 2026년 개최 <본교인정 전국대회>에서 지원포지션 개인기록합계 60타석 이상, 도루 10개 이상, 70이닝 이상 출전 ② 2025년 ~ 2026년 개최 <본교인정 전국대회> 중 16강 이상 실적 1개 이상 있는 자(주말리그 제외)	중견수	- 아래 ① ~ ② 조건을 모두 충족하는 자 ① 2025년 ~ 2026년 개최 <본교인정 전국대회>에서 지원포지션 개인기록 합계 60타석 이상, 도루 5개 이상, 70이닝 이상 출전 ② 2025년 ~ 2026년 개최 <본교인정 전국대회> 중 16강 이상 실적이 1개 이상 있는 자(주말리그 제외)	포수	- 아래 ① ~ ② 조건을 모두 충족하는 자 ① 2025년 ~ 2026년 개최 <본교인정 전국대회>에서 지원포지션 개인기록합계 60타석 이상, 50이닝 이상 출전 ② 2025년 ~ 2026년 개최 <본교인정 전국대회> 중 16강 이상 실적이 1개 이상 있는 자(주말리그 제외)	투수	- 아래 ① ~ ② 조건을 모두 충족하는 자 ① 2025년 ~ 2026년 개최 <본교인정 전국대회>에서 지원포지션 개인기록합계 25이닝 이상 출전, 방어율 4.50 이하 ② 2025년 ~ 2026년 개최 <본교인정 전국대회> 중 16강 이상 실적이 1개 이상 있는 자(주말리그 제외)
		포지션	조건									
		유격수	- 아래 ① ~ ② 조건을 모두 충족하는 자 ① 2025년 ~ 2026년 개최 <본교인정 전국대회>에서 지원포지션 개인기록합계 60타석 이상, 도루 10개 이상, 70이닝 이상 출전 ② 2025년 ~ 2026년 개최 <본교인정 전국대회> 중 16강 이상 실적 1개 이상 있는 자(주말리그 제외)									
		중견수	- 아래 ① ~ ② 조건을 모두 충족하는 자 ① 2025년 ~ 2026년 개최 <본교인정 전국대회>에서 지원포지션 개인기록 합계 60타석 이상, 도루 5개 이상, 70이닝 이상 출전 ② 2025년 ~ 2026년 개최 <본교인정 전국대회> 중 16강 이상 실적이 1개 이상 있는 자(주말리그 제외)									
포수	- 아래 ① ~ ② 조건을 모두 충족하는 자 ① 2025년 ~ 2026년 개최 <본교인정 전국대회>에서 지원포지션 개인기록합계 60타석 이상, 50이닝 이상 출전 ② 2025년 ~ 2026년 개최 <본교인정 전국대회> 중 16강 이상 실적이 1개 이상 있는 자(주말리그 제외)											
투수	- 아래 ① ~ ② 조건을 모두 충족하는 자 ① 2025년 ~ 2026년 개최 <본교인정 전국대회>에서 지원포지션 개인기록합계 25이닝 이상 출전, 방어율 4.50 이하 ② 2025년 ~ 2026년 개최 <본교인정 전국대회> 중 16강 이상 실적이 1개 이상 있는 자(주말리그 제외)											

종목	등급	지원 자격	
야구 (남)	3	포지션	조건
		유격수	- 2025년 ~ 2026년 개최 <본교인정 전국대회>에서 지원포지션 개인기록합계 70타석 이상, 타율 0.250 이상, 도루 10개 이상, 70이닝 이상 출전
		중견수	- 2025년 ~ 2026년 개최 <본교인정 전국대회>에서 지원포지션 개인기록 합계 70타석 이상, 타율 0.300 이상, 도루 10개 이상, 70이닝 이상 출전
		포수	- 2025년 ~ 2026년 개최 <본교인정 전국대회>에서 지원포지션 개인기록 합계 70타석 이상, 타율 0.250 이상, 50이닝 이상 출전
		투수	- 2025년 ~ 2026년 개최 <본교인정 전국대회>에서 지원포지션 개인기록합계 35이닝 이상 출전, 방어율 5.00 이하
	4	포지션	조건
		유격수	- 2025년 ~ 2026년 개최 <본교인정 전국대회>에서 지원포지션 개인기록합계 60타석 이상, 타율 0.200 이상, 도루 5개 이상
		중견수	- 2025년 ~ 2026년 개최 <본교인정 전국대회>에서 지원포지션 개인기록합계 50타석 이상, 타율 0.250 이상, 도루 5개 이상, 70이닝 이상 출전
		포수	- 2025년 ~ 2026년 개최 <본교인정 전국대회>에서 지원포지션 개인기록합계 50타석 이상, 타율 0.250 이상
		투수	- 2025년 ~ 2026년 개최 <본교인정 전국대회>에서 지원포지션 개인기록합계 30이닝 이상 출전, 방어율 5.00 이하
	5	포지션	조건
		유격수	- 2025년 ~ 2026년 개최 <본교인정 전국대회>에서 지원포지션 개인기록합계 50타석 이상, 타율 0.200 이상
		중견수	- 2025년 ~ 2026년 개최 <본교인정 전국대회>에서 지원포지션 개인기록합계 40타석 이상
		포수	- 2025년 ~ 2026년 개최 <본교인정 전국대회>에서 지원포지션 개인기록합계 40타석 이상
		투수	- 2025년 ~ 2026년 개최 <본교인정 전국대회>에서 지원포지션 개인기록합계 20이닝 이상 출전, 방어율 5.00 이하
	6	- 2026년 개최 <본교인정 전국대회> 중, 16강 이상 실적이 1개 이상 있는 자(주말리그 제외)	
	7	- 2025년 개최 <본교인정 전국대회> 중, 16강 이상 실적이 1개 이상 있는 자(주말리그 제외)	
	비고	<p>※ 포지션 인정 기준 : 지원하는 포지션과 경기실적증명서 상 포지션이 일치하는 경우만 실적 인정</p> <p>※ <고교야구 주말리그대회>의 경우, 개인기록은 인정하나 팀 성적(16강 이상 실적)으로는 인정하지 않음</p> <p>※ 본교인정 전국대회</p> <ul style="list-style-type: none"> - 2025년 ~ 2026년 개최 <황금사자기 전국고교야구대회> - 2025년 ~ 2026년 개최 <청룡기 전국고교야구선수권대회> - 2025년 ~ 2026년 개최 <대통령배 전국고교야구대회> - 2025년 ~ 2026년 개최 <신세계 이마트배 전국고교야구대회> - 2025년 ~ 2026년 개최 <봉황대기 전국고교야구대회> - 2025년 ~ 2026년 개최 <고교야구 전후반기 주말리그> 	

[7] 축구(남)

종목	등급	지원 자격																																					
축구 (남)	1	- 다음 ① ~ ② 중 하나에 해당하는 자 ① 2024년 이후 선발된 U-17 / U-18 / U-19 / U-20 / U-21 대표선수 중 국제대회(친선대회는 미인정) 출전선수 ※ 금년도 본교 선발 포지션에 해당해야 하며, 포지션 관계없이 인정 ② 2024년 ~ 2026년 개최 <본교 인정 전국대회>에서 득점상 2회 이상																																					
	2	- 2024년 이후 선발된 U-17 / U-18 / U-19 / U-20 / U-21 대표 소집선수 ※ 금년도 본교 선발 포지션에 해당해야 하며, 포지션 관계없이 인정																																					
	3	- 다음 1) ~ 2) 중 하나에 해당하는 자 1) 2025년 ~ 2026년 개최 <본교 인정 전국대회>에서 득점상, 최우수선수상, 우수선수상 중 2개 이상 해당하는 자 2) 아래 ① ~ ⑥ 조건 중 3개 이상 충족자																																					
		<table border="1"> <thead> <tr> <th></th> <th>개최 연도</th> <th>대회 구분</th> <th>출전 시간</th> <th>순위</th> </tr> </thead> <tbody> <tr> <td>①</td> <td>2025년</td> <td>본교 인정 전국대회</td> <td>280분 이상</td> <td>2위 이상</td> </tr> <tr> <td>②</td> <td>2026년</td> <td>본교 인정 전국대회</td> <td>390분 이상</td> <td>2위 이상</td> </tr> <tr> <td>③</td> <td>2025년</td> <td>[K리그 주니어 A/B/C] 2025년 상반기 전국고등축구리그</td> <td>전체 경기시간의 50% 이상 출전</td> <td>3위 이상</td> </tr> <tr> <td>④</td> <td>2026년</td> <td>[K리그 주니어 A/B/C] 2026년 상반기 전국고등축구리그</td> <td>전체 경기시간의 70% 이상 출전</td> <td>3위 이상</td> </tr> <tr> <td rowspan="2">⑤</td> <td rowspan="2">2025년</td> <td>GROUND.N K리그 U18 챔피언십</td> <td rowspan="2">240분 이상</td> <td rowspan="2">4강 이상</td> </tr> <tr> <td>대한축구협회장배 전국고등학교 축구대회</td> </tr> <tr> <td rowspan="2">⑥</td> <td rowspan="2">2026년</td> <td>GROUND.N K리그 U18 챔피언십</td> <td rowspan="2">340분 이상</td> <td rowspan="2">4강 이상</td> </tr> <tr> <td>대한축구협회장배 전국고등학교 축구대회</td> </tr> </tbody> </table>		개최 연도	대회 구분	출전 시간	순위	①	2025년	본교 인정 전국대회	280분 이상	2위 이상	②	2026년	본교 인정 전국대회	390분 이상	2위 이상	③	2025년	[K리그 주니어 A/B/C] 2025년 상반기 전국고등축구리그	전체 경기시간의 50% 이상 출전	3위 이상	④	2026년	[K리그 주니어 A/B/C] 2026년 상반기 전국고등축구리그	전체 경기시간의 70% 이상 출전	3위 이상	⑤	2025년	GROUND.N K리그 U18 챔피언십	240분 이상	4강 이상	대한축구협회장배 전국고등학교 축구대회	⑥	2026년	GROUND.N K리그 U18 챔피언십	340분 이상	4강 이상	대한축구협회장배 전국고등학교 축구대회
		개최 연도	대회 구분	출전 시간	순위																																		
	①	2025년	본교 인정 전국대회	280분 이상	2위 이상																																		
	②	2026년	본교 인정 전국대회	390분 이상	2위 이상																																		
	③	2025년	[K리그 주니어 A/B/C] 2025년 상반기 전국고등축구리그	전체 경기시간의 50% 이상 출전	3위 이상																																		
	④	2026년	[K리그 주니어 A/B/C] 2026년 상반기 전국고등축구리그	전체 경기시간의 70% 이상 출전	3위 이상																																		
	⑤	2025년	GROUND.N K리그 U18 챔피언십	240분 이상	4강 이상																																		
			대한축구협회장배 전국고등학교 축구대회																																				
	⑥	2026년	GROUND.N K리그 U18 챔피언십	340분 이상	4강 이상																																		
			대한축구협회장배 전국고등학교 축구대회																																				
	4	- 아래 1) ~ 2) 조건 중 하나에 해당하는 자 1) 2025년 ~ 2026년 개최 <본교 인정 전국대회>에서 득점상, 최우수선수상, 우수선수상 중 1개 이상 해당하는 자 2) 아래 ① ~ ⑥ 조건 중 2개 이상 충족자																																					
		<table border="1"> <thead> <tr> <th></th> <th>개최 연도</th> <th>대회 구분</th> <th>출전 시간</th> <th>순위</th> </tr> </thead> <tbody> <tr> <td>①</td> <td>2025년</td> <td>본교 인정 전국대회</td> <td>280분 이상</td> <td>2위 이상</td> </tr> <tr> <td>②</td> <td>2026년</td> <td>본교 인정 전국대회</td> <td>390분 이상</td> <td>2위 이상</td> </tr> <tr> <td>③</td> <td>2025년</td> <td>[K리그 주니어 A/B/C] 2025년 상반기 전국고등축구리그</td> <td>전체 경기시간의 50% 이상 출전</td> <td>3위 이상</td> </tr> <tr> <td>④</td> <td>2026년</td> <td>[K리그 주니어 A/B/C] 2026년 상반기 전국고등축구리그</td> <td>전체 경기시간의 70% 이상 출전</td> <td>3위 이상</td> </tr> <tr> <td rowspan="2">⑤</td> <td rowspan="2">2025년</td> <td>GROUND.N K리그 U18 챔피언십</td> <td rowspan="2">240분 이상</td> <td rowspan="2">4강 이상</td> </tr> <tr> <td>대한축구협회장배 전국고등학교 축구대회</td> </tr> <tr> <td rowspan="2">⑥</td> <td rowspan="2">2026년</td> <td>GROUND.N K리그 U18 챔피언십</td> <td rowspan="2">340분 이상</td> <td rowspan="2">4강 이상</td> </tr> <tr> <td>대한축구협회장배 전국고등학교 축구대회</td> </tr> </tbody> </table>		개최 연도	대회 구분	출전 시간	순위	①	2025년	본교 인정 전국대회	280분 이상	2위 이상	②	2026년	본교 인정 전국대회	390분 이상	2위 이상	③	2025년	[K리그 주니어 A/B/C] 2025년 상반기 전국고등축구리그	전체 경기시간의 50% 이상 출전	3위 이상	④	2026년	[K리그 주니어 A/B/C] 2026년 상반기 전국고등축구리그	전체 경기시간의 70% 이상 출전	3위 이상	⑤	2025년	GROUND.N K리그 U18 챔피언십	240분 이상	4강 이상	대한축구협회장배 전국고등학교 축구대회	⑥	2026년	GROUND.N K리그 U18 챔피언십	340분 이상	4강 이상	대한축구협회장배 전국고등학교 축구대회
	개최 연도	대회 구분	출전 시간	순위																																			
①	2025년	본교 인정 전국대회	280분 이상	2위 이상																																			
②	2026년	본교 인정 전국대회	390분 이상	2위 이상																																			
③	2025년	[K리그 주니어 A/B/C] 2025년 상반기 전국고등축구리그	전체 경기시간의 50% 이상 출전	3위 이상																																			
④	2026년	[K리그 주니어 A/B/C] 2026년 상반기 전국고등축구리그	전체 경기시간의 70% 이상 출전	3위 이상																																			
⑤	2025년	GROUND.N K리그 U18 챔피언십	240분 이상	4강 이상																																			
		대한축구협회장배 전국고등학교 축구대회																																					
⑥	2026년	GROUND.N K리그 U18 챔피언십	340분 이상	4강 이상																																			
		대한축구협회장배 전국고등학교 축구대회																																					
5	- 아래 ① ~ ⑥ 조건 중 1개 이상 충족자																																						
	<table border="1"> <thead> <tr> <th></th> <th>개최 연도</th> <th>대회 구분</th> <th>출전 시간</th> <th>순위</th> </tr> </thead> <tbody> <tr> <td>①</td> <td>2025년</td> <td>본교 인정 전국대회</td> <td>280분 이상</td> <td>2위 이상</td> </tr> <tr> <td>②</td> <td>2026년</td> <td>본교 인정 전국대회</td> <td>390분 이상</td> <td>2위 이상</td> </tr> <tr> <td>③</td> <td>2025년</td> <td>[K리그 주니어 A/B/C] 2025년 상반기 전국고등축구리그</td> <td>전체 경기시간의 50% 이상 출전</td> <td>3위 이상</td> </tr> <tr> <td>④</td> <td>2026년</td> <td>[K리그 주니어 A/B/C] 2026년 상반기 전국고등축구리그</td> <td>전체 경기시간의 70% 이상 출전</td> <td>3위 이상</td> </tr> <tr> <td rowspan="2">⑤</td> <td rowspan="2">2025년</td> <td>GROUND.N K리그 U18 챔피언십</td> <td rowspan="2">240분 이상</td> <td rowspan="2">4강 이상</td> </tr> <tr> <td>대한축구협회장배 전국고등학교 축구대회</td> </tr> <tr> <td rowspan="2">⑥</td> <td rowspan="2">2026년</td> <td>GROUND.N K리그 U18 챔피언십</td> <td rowspan="2">340분 이상</td> <td rowspan="2">4강 이상</td> </tr> <tr> <td>대한축구협회장배 전국고등학교 축구대회</td> </tr> </tbody> </table>		개최 연도	대회 구분	출전 시간	순위	①	2025년	본교 인정 전국대회	280분 이상	2위 이상	②	2026년	본교 인정 전국대회	390분 이상	2위 이상	③	2025년	[K리그 주니어 A/B/C] 2025년 상반기 전국고등축구리그	전체 경기시간의 50% 이상 출전	3위 이상	④	2026년	[K리그 주니어 A/B/C] 2026년 상반기 전국고등축구리그	전체 경기시간의 70% 이상 출전	3위 이상	⑤	2025년	GROUND.N K리그 U18 챔피언십	240분 이상	4강 이상	대한축구협회장배 전국고등학교 축구대회	⑥	2026년	GROUND.N K리그 U18 챔피언십	340분 이상	4강 이상	대한축구협회장배 전국고등학교 축구대회	
	개최 연도	대회 구분	출전 시간	순위																																			
①	2025년	본교 인정 전국대회	280분 이상	2위 이상																																			
②	2026년	본교 인정 전국대회	390분 이상	2위 이상																																			
③	2025년	[K리그 주니어 A/B/C] 2025년 상반기 전국고등축구리그	전체 경기시간의 50% 이상 출전	3위 이상																																			
④	2026년	[K리그 주니어 A/B/C] 2026년 상반기 전국고등축구리그	전체 경기시간의 70% 이상 출전	3위 이상																																			
⑤	2025년	GROUND.N K리그 U18 챔피언십	240분 이상	4강 이상																																			
		대한축구협회장배 전국고등학교 축구대회																																					
⑥	2026년	GROUND.N K리그 U18 챔피언십	340분 이상	4강 이상																																			
		대한축구협회장배 전국고등학교 축구대회																																					

종목	등급	지원 자격					
축구 (남)	6	옆의 1. ~ 2. 중, 하나에 해당하는 자	1. 아래 ① ~ ⑥ 조건 중 1개 이상 충족자				
				개최 연도	대회 구분	출전 시간	순위
			①	2025년	본교 인정 전국대회	240분 이상	4위 이상
			②	2026년	본교 인정 전국대회	340분 이상	4위 이상
			③	2025년	[K리그 주니어 A/B/C] 2025년 전반기 전국고등축구리그	전체 경기시간의 50% 이상 출전	5위 이상
			④	2026년	[K리그 주니어 A/B/C] 2026년 전반기 전국고등축구리그	전체 경기시간의 70% 이상 출전	5위 이상
			⑤	2025년	GROUND.N K리그 U18 챔피언십	200분 이상	8강 이상
					대한축구협회장배 전국고등학교 축구대회		
			⑥	2026년	GROUND.N K리그 U18 챔피언십	280분 이상	8강 이상
					대한축구협회장배 전국고등학교 축구대회		
	2. 아래 ① ~ ④ 조건 중 2개 이상 충족자						
		개최 연도	대회 구분	출전 시간	순위		
	①	2025년	본교 인정 전국대회	200분 이상	8강 이상		
	②	2026년	본교 인정 전국대회	280분 이상	8강 이상		
③	2026년	전반기 전국고등축구리그(권역별)	전체 경기시간의 70% 이상 출전자	권역별 2위 이상			
④	2026년	[K리그 주니어 A/B/C] 2026년 전반기 전국고등축구리그	전체 경기시간의 70% 이상 출전자	6위 이상			
축구 (남)	7	- 아래 ① ~ ④ 조건 중 1개 이상 충족자					
			개최 연도	대회 구분	출전 시간	순위	
		①	2025년	본교 인정 전국대회	200분 이상	8강 이상	
		②	2026년	본교 인정 전국대회	280분 이상	8강 이상	
		③	2026년	전반기 전국고등축구리그(권역별)	전체 경기시간의 70% 이상 출전자	권역별 2위 이상	
④	2026년	[K리그 주니어 A/B/C] 2026년 전반기 전국고등축구리그	전체 경기시간의 70% 이상 출전자	6위 이상			
비고	<p>※ 포지션 인정 기준 : 지원하는 포지션과 경기실적증명서 상 포지션이 일치하는 경우만 실적 인정 F,W의 경우 세부 포지션(센터포워드·윙포워드)은 지원자가 지원하는 세부 포지션을 인정함</p> <p>※ 본교 인정 전국대회</p> <ul style="list-style-type: none"> - 2025년 ~ 2026년 개최 <청룡기 전국고등학교축구대회> - 2025년 ~ 2026년 개최 <추계 전국고등축구대회> - 2025년 ~ 2026년 개최 <춘계 전국고등축구대회> - 2025년 ~ 2026년 개최 <백운기 전국고등학교축구대회> - 2025년 ~ 2026년 개최 <부산 MBC 전국고등학교축구대회> - 2025년 ~ 2026년 개최 <문화체육관광부장관배 전국고등학교축구대회> - 2025년 ~ 2026년 개최 <대한축구협회장배 전국고등학교축구대회> - 2025년 ~ 2026년 개최 <대통령금배 전국고등학교축구대회> - 2025년 ~ 2026년 개최 <금석배 전국고등학생축구대회> - 2025년 ~ 2026년 개최 <문화체육관광부장관기 전국고교축구대회> - 2025년 ~ 2026년 개최 <금강대기 전국고등학교축구대회> - 2025년 ~ 2026년 개최 <백록기 전국고등학교축구대회> - 2025년 ~ 2026년 개최 <무학기 전국고등학교축구대회> - 2025년 ~ 2026년 개최 <전국고등축구리그 왕중왕전> - 2025년 개최 <전국체육대회> <p>※ 대표선발대회 외 U17세 대회는 모두 미인정</p> <p>※ [K리그 주니어 A/B/C] 2025~26년 전반기 전국고등축구리그, GROUND.N K리그 U18 챔피언십, 전반기 전국고등축구리그 (권역별)는 각 등급 표기대로 실적이 인정되나, <본교 인정 전국대회> 중복 인정하지 않음</p>						

[8] 기계체조(남)

종목	등급	지원 자격
기계 체조 (남)	1	- 2025년 이후 선발된 국가대표
	2	- 2025년 ~ 2026년 개최 <본교 인정 전국대회> 개인종합 1위 1회 입상자
	3	- 2025년 ~ 2026년 개최 <본교 인정 전국대회> 개인종합 2~3위 2회 입상자
	4	- 2025년 ~ 2026년 개최 <본교 인정 전국대회> 안마, 링 부분 1위 1회 이상 입상자
	5	- 2025년 ~ 2026년 개최 <본교 인정 전국대회> 종목별 1~3위 2회 이상 입상자
	6	- 2025년 ~ 2026년 개최 <본교 인정 전국대회> 단체종합 1~3위 2회 이상 입상자
	7	- 2025년 이후 선발된 국가대표 후보선수
	비고	※ 종목별 구분 : 마루, 안마, 링, 도마, 평행봉, 철봉 ※ 본교 인정 전국대회 - 2025년 ~ 2026년 개최 <전국종별체조선수권대회> - 2025년 ~ 2026년 개최 <KBS배 전국체조대회> - 2025년 ~ 2026년 개최 <문화체육관광부장관기 전국체육고등학교체조대회> - 2025년 ~ 2026년 개최 <문화체육관광부장관기 전국시도대항체조대회> - 2025년 ~ 2026년 개최 <회장기 전국 중·고 연맹 체조대회> - 2025년 개최 <전국체육대회>

[9] 배드민턴(남)

종목	등급	지원 자격
배드 민턴 (남)	1	- 아래 ① ~ ② 조건 중 1개 이상 충족자 ① 2025년 ~ 2026년 <본교 인정 국제대회> 개인전 단식 2강 이내 ② 2026년 국가대표 선수
	2	- 아래 ① ~ ② 조건 중 1개 이상 충족자 ① 2025년 ~ 2026년 <본교 인정 국제대회> 개인전 단식 4강 이내 ② 2025년 ~ 2026년 <본교 인정 전국대회> 개인전 단식 2강 이내
	3	- 아래 ① ~ ② 조건 중 1개 이상 충족자 ① 2025년 ~ 2026년 <본교 인정 국제대회> 개인전 복식 2강 이내 ② 2025년 ~ 2026년 <본교 인정 전국대회> 개인전 단식 4강 이내
	4	- 2025년 ~ 2026년 <본교 인정 국제대회> 개인전 복식 4강 이내
	5	- 아래 ① ~ ② 조건 중 1개 이상 충족자 ① 2025년 ~ 2026년 <본교 인정 전국대회> 단체전 4강 이내(준결승, 결승 출전선수) ② 2025년 ~ 2026년 <본교 인정 전국대회> 개인전 복식 4강 이내
	6	- 2026년 <본교 인정 전국대회> 개인전 단식 8강 이내
	7	- 2025년 <본교 인정 전국대회> 개인전 단식 8강 이내
	비고	※ 복식 경기실적 중, 개인전 <남녀 혼합복식> 실적은 제외함 ※ 본교 인정 국제대회 경기실적 중, <단체전> 실적은 제외함 ※ 본교 인정 전국대회 - 2025년 ~ 2026년 <대한배드민턴협회장기 전국종별배드민턴대회> - 2025년 ~ 2026년 <김학석배 전국종별배드민턴선수권대회> - 2025년 ~ 2026년 <대통령기 전국종별배드민턴선수권대회> - 2025년 ~ 2026년 <전국학교대항배드민턴선수권대회> - 2025년 <전국체육대회> (전국연맹종별배드민턴선수권대회는 미인정) ※ 본교 인정 국제대회 - 2025년 <세계주니어 배드민턴선수권대회> - 2025년~2026년 <아시아주니어배드민턴선수권대회(U-19)> - 2025년~2026년 <네덜란드주니어오픈 배드민턴선수권대회> - 2025년~2026년 <독일주니어오픈 배드민턴선수권대회>

[10] 양궁

종목	등급	지원 자격
양궁	1	- 2024년 이후 선발된 리커브, 컴파운드 국가대표
	2	- 2024년 ~ 2026년 <본교인정 전국대회> 리커브 개인 1위
	3	- 2024년 ~ 2026년 <본교인정 전국대회> 리커브 개인 2위
	4	- 2024년 ~ 2026년 <본교인정 전국대회> 리커브 개인 3위
	5	- 2024년 ~ 2026년 <본교인정 전국대회> 리커브 거리 1위
	6	- 2024년 ~ 2026년 <본교인정 전국대회> 리커브 거리 2위
	7	- 2024년 ~ 2026년 <본교인정 전국대회> 리커브 거리 3위
비고		- 2024년 ~ 2025년 개최 <전국체육대회> - 2024년 ~ 2026년 개최 <전국 남·여 양궁 종별선수권 대회> - 2024년 ~ 2026년 개최 <대통령기 전국 남·여 양궁대회> - 2024년 ~ 2026년 개최 <화랑기 전국 시·도대항 양궁대회> - 2024년 ~ 2026년 개최 <한국 중·고 양궁연맹 회장기 양궁대회> - 2024년 ~ 2026년 개최 <문화체육관광부 장관기 시·도대항 양궁대회> - 2024년 ~ 2026년 개최 <문화체육관광부장관기 전국체육고등학교 체육대회>

골프산업학과

[11] 골프

종목	등급	지원 자격
골프	1	- 2026년 선발된 국가대표
	2	- 2025년 선발된 국가대표
	3	- 2025년 ~ 2026년 개최 <본교 인정 공식대회> 1위 입상자
	4	- 2025년 ~ 2026년 개최 <본교 인정 공식대회> 2위 ~ 3위 입상자
	5	- 2025년 ~ 2026년 개최 <본교 인정 공식대회> 4위 ~ 5위 입상자
	6	- 2025년 ~ 2026년 개최 <본교 인정 공식대회> 6위 ~ 7위 입상자
	7	- 2025년 ~ 2026년 개최 <본교 인정 공식대회> 8위 ~ 10위 입상자
비고		※ 개인전 실적만 인정함 ※ 본교 인정 공식대회 - 2025년 ~ 2026년 한국중·고등학교골프연맹 주최(주관) 대회 - 2025년 ~ 2026년 대한골프협회 주최(주관) 대회 - 2025년 ~ 2026년 경희대학교총장배 전국 중·고등학생 골프대회

태권도학과

[12] 태권도(겨루기)

종목	등급	지원 자격
태권도 (겨루기)	1	- 2025년 ~ 2026년 선발된 국가대표(주니어대표 제외)
	2	- 2025년 ~ 2026년 <본교 인정 전국대회>에서 1위 4회 이상
	3	- 2025년 ~ 2026년 <본교 인정 전국대회> 1위 3회 이상
	4	- 2025년 ~ 2026년 <본교 인정 전국대회> 1위 2회 이상
	5	- 2025년 ~ 2026년 <본교 인정 전국대회> 1위 1회 이상
	6	- 2025년 ~ 2026년 <본교 인정 전국대회> 2위 1회 이상
	7	- 2025년 ~ 2026년 <본교 인정 전국대회> 3위 1회 이상
	비고	※ 개인전 입상실적만 인정함 ※ 단체전(본인을 포함한 2인 이상의 경기실적)은 제외함 ※ 오픈대회는 제외함 ※ 본교 인정 전국대회 - 2025년 ~ 2026년 개최 <경희대학교총장기 전국 남·여 고등학교 태권도대회> - 2025년 ~ 2026년 개최 <광주 5.18민주화운동기념 시장기 전국 남·여 중·고등학교태권도 대회> - 2025년 ~ 2026년 개최 <국가대표선발전 최종대회> - 2025년 ~ 2026년 개최 <국방부장관기 전국단체대항태권도대회> - 2025년 ~ 2026년 개최 <대통령기 전국단체대항태권도대회> - 2025년 ~ 2026년 개최 <문화체육관광부장관기 전국남녀중고등학교태권도대회> - 2025년 ~ 2026년 개최 <성평등가족부장관기 전국태권도대회> - 2025년 ~ 2026년 개최 <웅인대총장기 전국태권도대회> - 2025년 ~ 2026년 개최 <전국남여우수선발태권도대회> - 2025년 ~ 2026년 개최 <제주평화기 전국태권도대회> - 2025년 제13회 아시아태권도청소년선수권대회 국가대표 선발대회 - 2026년 세계청소년태권도선수권대회 국가대표 선발대회 - 2025년 ~ 2026년 개최 <한국중·고등학교태권도연맹회장기 전국태권도대회> - 2025년 ~ 2026년 개최 <협회장기 전국단체대항태권도대회>

[13] 태권도(품새)

종목	등급	지원 자격
태권도 (품새)	1	- 공인품새 : 2026년도 국가대표선수선발 최종전 및 평가전 30세 이하 부문 국가대표 최종 선발자 - 자유품새 : 2026년도 국가대표선수선발 최종전 및 평가전 17세 초과 부문 국가대표 최종 선발자
	2	- 공인품새 : 2026년 개최 <본교 인정 전국대회> 공인품새 부문 고등부 개인 1위 4회 이상 - 자유품새 : 2026년 개최 <본교 인정 전국대회> 자유품새 부문 고등부 개인 1위 4회 이상 - 복합품새 : 아래 ① ~ ② 조건 중 1개 이상 충족자 ① 2026년 개최 <본교 인정 전국대회> 공인품새 부문 고등부 개인 1위 3회 이상, <경희대학교총장기 전국남·여고등학교태권도대회> 복합품새 부문 1위자 ② 2026년 개최 <본교 인정 전국대회> 자유품새 부문 고등부 개인 1위 3회 이상, <경희대학교총장기 전국남·여고등학교태권도대회> 복합품새 부문 1위자
	3	- 공인품새 : 2026년 개최 <본교 인정 전국대회> 공인품새 부문 고등부 개인 1위 3회 이상 - 자유품새 : 2026년 개최 <본교 인정 전국대회> 자유품새 부문 고등부 개인 1위 3회 이상 - 복합품새 : 아래 ① ~ ② 조건 중 1개 이상 충족자 ① 2026년 개최 <본교 인정 전국대회> 공인품새 부문 고등부 개인 1위 2회 이상, <경희대학교총장기 전국남·여고등학교태권도대회> 복합품새 부문 1위자 ② 2026년 개최 <본교 인정 전국대회> 자유품새 부문 고등부 개인 1위 2회 이상, <경희대학교총장기 전국남·여고등학교태권도대회> 복합품새 부문 1위자
	4	- 공인품새 : 2026년 개최 <본교 인정 전국대회> 공인품새 부문 고등부 개인 1위 2회 이상 - 자유품새 : 2026년 개최 <본교 인정 전국대회> 자유품새 부문 고등부 개인 1위 2회 이상 - 복합품새 : 아래 ① ~ ② 조건 중 1개 이상 충족자 ① 2026년 개최 <본교 인정 전국대회> 공인품새 부문 고등부 개인 1위 1회 이상, <경희대학교총장기 전국남·여고등학교태권도대회> 복합품새 부문 1위자 ② 2026년 개최 <본교 인정 전국대회> 자유품새 부문 고등부 개인 1위 1회 이상, <경희대학교총장기 전국남·여고등학교태권도대회> 복합품새 부문 1위자

종목	등급	지원 자격
태권도 (품새)	5	- 공인품새 : 2026년 개최 <본교 인정 전국대회> 공인품새 부문 고등부 개인 1위 1회 이상 - 자유품새 : 2026년 개최 <본교 인정 전국대회> 자유품새 부문 고등부 개인 1위 1회 이상
	6	- 공인품새 : 2026년 개최 <본교 인정 전국대회> 공인품새 부문 고등부 개인 2위 1회 이상 - 자유품새 : 2026년 개최 <본교 인정 전국대회> 자유품새 부문 고등부 개인 2위 1회 이상
	7	- 공인품새 : 2026년 개최 <본교 인정 전국대회> 공인품새 부문 고등부 개인 3위 3회 이상 또는 2025년 개최 <본교 인정 전국대회> 공인품새 부문 고등부 개인 1위 1회 이상 - 자유품새 : 2026년 개최 <본교 인정 전국대회> 자유품새 부문 고등부 개인 3위 1회 이상 또는 2025년 개최 <본교 인정 전국대회> 자유품새 부문 고등부 개인 1위 1회 이상
	비고	<p>※ 대한체육회 인터넷 경기실적 발급시스템에서 발급받은 원본서류만 인정</p> <p>- 대한체육회 및 대한태권도협회 발행 증빙서류 상 기재되지 않은 실적은 인정하지 않음</p> <p>- <경희대학교총장기 전국남·여고등학교태권도대회>에서 실시하는 복합품새의 경우, 경희대학교 체육대학에서 발급한 실적증명서로 인정함</p> <p>※ 본교 인정 전국대회</p> <p>- 2026년 개최 국가대표선수선발 최종전 및 평가전</p> <p>- 2025년 ~ 2026년 개최 <경희대학교총장기 전국남·여고등학교태권도대회></p> <p>- 2025년 ~ 2026년 개최 <계명대학교총장배 전국태권도품새대회></p> <p>- 2025년 ~ 2026년 개최 <고신대학교총장배 전국태권도대회></p> <p>- 2025년 ~ 2026년 개최 <나사렛대학교총장배 전국태권도품새대회></p> <p>- 2025년 ~ 2026년 개최 <대통령기 전국단체대항 태권도대회></p> <p>- 2025년 ~ 2026년 개최 <대한태권도협회장배 전국태권도품새선수권대회></p> <p>- 2025년 ~ 2026년 개최 <문화체육관광부장관기 전국남녀중·고등학교태권도대회></p> <p>- 2025년 ~ 2026년 개최 <백석대학교총장배 전국태권도대회></p> <p>- 2025년 ~ 2026년 개최 <상지대학교총장배 전국태권도품새대회></p> <p>- 2025년 ~ 2026년 개최 <신한대학교총장기 전국태권도대회></p> <p>- 2025년 ~ 2026년 개최 <용인대학교총장기 전국태권도대회></p> <p>- 2025년 ~ 2026년 개최 <우석대학교총장기 전국태권도대회></p> <p>- 2025년 ~ 2026년 개최 <전주대학교총장배 전국태권도대회></p> <p>- 2025년 ~ 2026년 개최 <한국 중·고등학교 태권도연맹회장배 전국품새대회></p> <p>- 2025년 ~ 2026년 개최 <한국체육대학교총장배 전국태권도대회></p>

[14] 태권도(격파)

종목	등급	지원 자격
태권도 (격파)	1	- 2026년 개최 <본교 인정 전국대회>에서 1위 8회 이상
	2	- 2026년 개최 <본교 인정 전국대회>에서 1위 5회 이상
	3	- 2026년 개최 <본교 인정 전국대회>에서 1위 4회 이상
	4	- 2026년 개최 <본교 인정 전국대회>에서 1위 3회 이상
	5	- 2026년 개최 <본교 인정 전국대회>에서 1위 2회 이상
	6	- 2026년 개최 <본교 인정 전국대회>에서 1위 1회 이상
	7	- 2025년 ~ 2026년 개최 <본교 인정 전국대회>에서 2위 이내 1회 이상
	비고	<p>※ 각 대회 개인전 종목(체공도약격파, 수직축회전격파, 수평축회전격파, 종합격파)에서 상위 2개 입상 실적만 인정함</p> <p>- 단, <경희대학교총장기 전국남·여고등학교태권도대회>에서 실시하는 자유격파품새, 왕중왕전대회 실적도 인정하며, 상위 4개 입상 실적까지 인정함</p> <p>※ 본교 인정 전국대회</p> <p>- 2025년 ~ 2026년 개최 <경희대학교총장기 전국남·여고등학교태권도대회></p> <p>- 2025년 ~ 2026년 개최 <대통령기 전국단체대항태권도대회></p> <p>- 2025년 ~ 2026년 개최 <문화체육관광부장관기 전국남녀중고등학교태권도대회></p> <p>- 2025년 ~ 2026년 개최 <상지대학교총장배 전국태권도대회></p> <p>- 2025년 ~ 2026년 개최 <신한대학교총장기 전국태권도대회></p> <p>- 2025년 ~ 2026년 개최 <용인대학교총장기 전국태권도대회></p> <p>- 2025년 ~ 2026년 개최 <전주대학교총장배 전국태권도대회></p> <p>- 2025년 ~ 2026년 개최 <한국체육대학교총장배 전국태권도대회></p>

유형 2

구분	내용
경기실적 지원자격	<ul style="list-style-type: none"> 아래의 본교 인정 종목에서 고등학교 졸업(예정)자 또는 법령에 따라 이와 같은 수준 이상의 학력이 있다고 인정되는 자로서, 아래 인정 종목에서 2024. 3 ~ 2026. 9. 11(금) 수시모집 원서접수 마감일까지 전국대회 입상실적(대회 본인 출전 여부 확인 가능자)이 있는 자(3위 이내) ※ 모든 경기실적은 대한체육회, 대한체육회 가맹 경기단체에서 인정하는 국내 대회만 인정함
인정종목	<p>[단체종목] · 컬링</p> <p>[개인종목]</p> <ul style="list-style-type: none"> 검도 근대5종 볼링 빙상[스피드, 쇼트트랙, 피겨(A조)만 인정] 사격(50m소총, 클레이) 웨이크스포츠 수영(경영, 다이빙, 핀수영, 아티스틱) 스키(알파인, 스노보드, 크로스컨트리, 프리스타일) · 바이애슬론 승마 에어로빅 요트(윈드서핑 포함) 유도 육상 자전거(로드, 트랙, MTB, BMX) 철인3종(트라이애슬론) 테니스 펜싱

- ※ 개인종목 경기실적은 본인 1인 출전, 복식, 2인조 경기만 인정
- ※ 개인종목 1인 출전 경기는 실적증명서상 대회 참가 인원이 3인 이상, 복식/2인조 출전 경기는 대회 참가 인원이 3팀 이상인 경우의 입상실적만 인정
- ※ 대표(후보) 선수 자격은 인정(세부) 종목에 한하여 인정
- ※ 동호인(동호회) 및 생활체육대회 실적은 미인정
- ※ 입학 후 전과(부)할 수 없음

※ 대학수학능력시험(수능) 최저학력기준 : 없음

등급	지원 자격
1	<ul style="list-style-type: none"> 아래 ① ~ ② 조건을 모두 충족하는자 ① 2026년 국가대표 ② 2025년 ~ 2026년 전국대회 3위 이내 2회 이상 입상자
2	<ul style="list-style-type: none"> 2026년 전국대회 1위 3회 이상 입상자
3	<ul style="list-style-type: none"> 2026년 전국대회 2위 이내 3회 이상 입상자
4	<ul style="list-style-type: none"> 2025년 ~ 2026년 전국대회 1위 2회 이상 입상자
5	<ul style="list-style-type: none"> 2026년 전국대회 1위 1회 입상자
6	<ul style="list-style-type: none"> 2026년 전국대회 2 ~ 3위 1회 이상 입상자
7	<ul style="list-style-type: none"> 2025년 전국대회 3위 이내 1회 이상 입상자
8	<ul style="list-style-type: none"> 2024년 전국대회 3위 이내 1회 이상 입상자

- ※ 국가대표만 인정하며, 청소년(주니어) 국가대표는 미인정

3. 전형 방법

- 경기실적 성적(70%), 학교생활기록부 반영 교과 및 비교과(출결·봉사) 성적(20%), 면접평가 성적(10%)을 합산하여 총점 순으로 선발합니다.
- 학교생활기록부에 '학교폭력사실'이 기재된 경우, 각 호수(제1~9호)에 따라 감점(결격) 처리합니다. 자세한 성적 반영 방법은 <학교폭력 조치 상황 반영 방법>(pp.115~117)을 참고하기 바랍니다.

사정 방법	구분	전형 요소별 반영 비율			
		경기실적 성적	학교생활기록부 교과 및 비교과(출결·봉사) 성적	면접평가 성적	계
일괄 합산	비율	70%	20%	10%	100%
	배점	700점	200점	100점	1,000점

※ 학교생활기록부 성적 반영 방법은 <학교생활기록부 반영 방법>(pp.109~114) 참고

◎ 면접평가 안내

- 면접 형식 : 개인면접으로, 면접관(2인) 대(對) 지원자(1인) 10분 내외 면접
- 평가 요소 비율 및 평가 항목

평가 요소 및 비율	평가 항목	평가 기준	평가 방법
적성(50%)	- 전공적합성 - 기초지식	- 선수역량 - 표현역량	개인 면접
인성(50%)	- 가치관 및 리더십 - 의사소통능력, 논리적 사고력 및 표현력	- 인성역량 - 대인역량	

4. 선발원칙 및 동점자 처리기준

- 지원자격 증빙서류 등 공통서류 미제출자, 경기실적 지원자격 부적격자, 면접평가 불참자는 입학전형 대상에서 제외합니다.
- 본교 체육특기자 선발·연구위원회의 심의를 통과하지 못한 자는 입학전형 대상에서 제외됩니다.

< 동점자 처리기준 >

- | | |
|-------------------------------------|----------------------------|
| ① 경기실적 성적 우수자 | ④ 실적반영대회 고순위자 |
| ② 학교생활기록부 교과 및 비교과(출결·봉사) 성적 총점 우수자 | ⑤ 실적반영대회 다횟수자 |
| ③ 면접평가 성적 우수자 | ⑥ 실적반영대회 최근 실적(연도 > 월 > 일) |

5. 전형일정 및 면접평가 상세일정

원서접수	2026. 9. 8(화) ~ 11(금) 18:00	- 원서접수 사이트
서류제출	2026. 9. 8(화) ~ 15(화) 17:00	- 원서접수 사이트 ※ 원서접수 사이트에 업로드(우편 및 방문 제출 없음)
고사장 확인	2026. 10. 28(수)	- www.khu.ac.kr(경희대학교 홈페이지)
면접평가	2026. 10. 31(토) ~ 11. 1(일)	- iphak.khu.ac.kr(경희대학교 입학처 홈페이지)
최초 합격자 발표	2026. 11. 25(수) 18:00	※ 총원 합격자 발표 일정은 p.23 참고

[면접평가 상세일정] ※ 면접평가는 국제 캠퍼스에서 진행됩니다.

구분		2026. 10. 31(토)	2026. 11. 1(일)
오전 오후	스포츠지도학과	축구(남), 농구(남), 배구(남), 배드민턴(남), 아이스하키(남), 럭비(남)	핸드볼(남), 야구(남), 기계체조(남), 양궁, 유형2 모든 종목
	골프산업학과	골프	-
	태권도학과	태권도(겨루기/품새/격파)	-

※ 면접평가는 오전(09:00~)과 오후(14:00~)로 나눠서 진행하며, 종목별 면접평가 시작시간은 고사장 확인 시[2026. 10. 28(수)] 확인 가능

6. 제출 서류 및 제출 방법 안내

가. 제출 서류(학교생활기록부 등 학적서류) [모든 지원자, 원서접수 사이트에 원본 PDF 업로드]

※ 단, 아래 대상자는 원본 PDF 업로드를 하지 않아도 됨

- 2024년 2월 ~ 2027년 2월 고등학교 졸업(예정)자 중 학생부 온라인 제공 동의자
- 2005년 2월 ~ 2023년 2월 고등학교 졸업자 중 학교생활기록부 대입전형자료(학생부) 온라인 생성신청시스템 (<https://apply.neis.go.kr>)에서 생성신청을 완료한 자
(※ 학생부 온라인 개인 생성 방법 안내 : 2026. 8. 10(월) 입학처 홈페이지 수시) 공지사항 탑재 예정)
- 2018년 ~ 2026년(1회차) 고등학교 졸업학력 검정고시 합격자 중, 대입전형자료 온라인 제공 동의자
※ 단, 검정고시 온라인 제공 동의자 중 2012년 3월 이후 고교 재학 사실이 있고, 해당 재학 고교 학교생활기록부에 학교폭력 사실이 기재되어 있는 자는 pp.115~117 제출 서류를 확인하여, 합격 취소 등의 불이익이 없도록 유의바람

대상자		제출 서류	구분	원본 PD
국내 고등학교 졸업(예정)자	- 국내 고등학교 졸업(예정)자 중, 학교생활기록부 온라인 제공 동의자	※ 학교생활기록부 온라인 제공 동의자는 PDF 업로드 불필요	공통 서류	-
	- 2024년 2월 ~ 2027년 2월 고등학교 졸업(예정)자 중, 학교생활기록부 온라인 제공 비동의자	- 고등학교 학교생활기록부 1부 ※ 교육기관, 공공기관, 무인민원발급기, 인터넷 발급		①
	- 2005년 2월 ~ 2023년 2월 및 이전 고등학교 졸업자 중, 대입전형자료 온라인 제공 생성신청 비동의(비대상)자 - 2004년 2월 및 그 이전 졸업자 - 학교생활기록부 온라인 제공 비대상고 졸업(예정)자			
검정고시 합격자	- 고등학교 졸업학력 검정고시 합격자 중, 대입전형자료 온라인 제공 동의자	※ 검정고시 온라인 제공 동의자는 PDF 업로드 불필요		-
	- 2026년 2회차 고등학교 졸업학력 검정고시 합격자 - 2018년 ~ 2026년(1회차) 고등학교 졸업학력 검정고시 합격자 중, 대입전형자료 온라인 제공 비동의자 - 2017년 및 이전 고등학교 졸업학력 검정고시 합격자	- 검정고시 합격증명서(대입전형용) 1부 [※ 2012년 3월 이후 고등학교 일부 재학 사실이 있고, 해당 재학 고교 학교생활기록부에 학교폭력 사실이 기재되어 있는 자는 학교생활기록부와 함께 제출(pp.115~117)] ※ 교육기관, 공공기관, 무인민원발급기, 인터넷 발급	②	
	- 고등학교 졸업(예정)증명서 1부 ※ 아포스티유/영사확인 받은 서류여야 함(p.119 참고) 단, (교육부인가) 재외 한국학교 졸업(예정)자는 아포스티유/영사확인 불필요	③		
동등 학력 인정자	- 고교 졸업과 동등 이상의 학력인정자	- 고등학교 졸업과 동등 이상의 학력을 갖춤을 증빙할 수 있는 서류 1부	④	

※ 국외 고등학교 졸업(예정)자 중 최종등록자는 아포스티유/영사확인을 받은 졸업증명서 또는 졸업장(Diploma)을 2027. 2. 24(수)까지 지원한 캠퍼스 입학처로 제출해야 하며 미제출 시 입학이 취소됩니다.

학적서류 제출 유의사항

※ 원본 PDF는 2026. 9. 15(화) 17:00까지 본교 원서접수 사이트에 업로드를 완료해야 함

※ 모든 서류는 원본 제출을 원칙으로 하며, 사본 제출 시 반드시 원본대조필(출신고교 또는 본교 입학처 확인)을 받은 서류로 업로드

※ '열람용'으로 발급받은 문서는 제출 불가능하며, 정식 발급용 서류를 업로드해야 함

1. 모든 서류제출 대상자는 국내고, 국외고, 검정고시 합격자 등 자격에 따라 ① ~ ④ 중 해당 서류를 PDF 1개(① ~ ④ 중 해당 서류를 하나로 합친 파일)로 업로드 하기 바람
2. 학교생활기록부 온라인 제공에 비동의하여 학교생활기록부를 제출하는 경우, 2026. 9. 1(화) 이후 발급본으로 제출
3. 탑재하는 PDF 파일 용량은 40MB이하여야 하며, 40MB 초과 시 원서접수 사이트에 업로드 되지 않음
[※ 파일용량이 40MB를 초과할 경우 프로그램 등을 활용하여 파일용량을 축소하여 제출]
4. 원본 PDF에 개인 암호설정 금지(※ 암호를 해제하고 PDF 업로드하기 바람)
5. 본교에 합격하여 온라인 문서등록을 완료한 자는 지원 당시 PDF 업로드한 서류와 동일한 원본 서류를 제출해야 하므로, 반드시 제출 서류를 보관 하여야 하며, 제출 서류 원본을 2027. 1. 8(금)까지[1. 7(목) 우편 등기 소인분까지 인정] 지원한 캠퍼스 입학처로 제출 바람(우편 또는 직접 제출)
※ 원본 서류 미제출 시, 입학이 취소됨

나. 지원자격 증빙서류[종목별 제출서류 목록 참조] : 본인이 해당하는 등급에 관한 서류만 제출

구분	제출 서류			
공통서류 (지원자 전체)	- 입학원서 1부 - 지원신청서 1부 ※ 지원자가 직접 원서접수 사이트에 입력하며, 업로드 불필요			
종목별 제출 서류	※ 지원 자격 증빙서류 : 본인이 해당하는 본교 등급 관련 해당 상세 실적(연도/대회명/순위 등)을 정확히 입력하고, 실적증명서 해당 페이지, 해당 실적에 형광펜 표시하여 제출(PDF상에서 표시하거나, 원본에 표시하여 스캔 모두 가능) ※ 대한체육회 스포츠지원포털(https://g1.sports.or.kr) 또는 대한체육회 가맹 경기단체에서 발급한 서류만 인정(원본검증번호 확인이 가능해야 함) ※ 대표(후보)선수 : [대표(후보)선수 확인서]만 인정하며, [대표(후보)선수 훈련확인서]는 지원자격 서류로 미인정			
	유형	종목	제출서류	제출 여부
	유형1	농구(남)	- 경기실적증명서	필수 제출
			- 개인기록증명서	
			- 선수등록 확인서	
			- 해당 대회 참가신청서 또는 대회 팸플릿(참가 포지션 표기분)	
			- 대표선수 / 대표후보선수 확인서	
		럭비(남)	- 경기실적증명서	필수 제출
			- 경기기록지(Match Sheet)	
			- 대회참가신청확인서(대회 전체)	
			- 개인기록증명서	
		배구(남)	- 경기실적증명서	필수 제출
	- 경기기록지 [※ 원본(협회 직인 포함) 제출]			
	아이스하키(남)	- 대표선수 / 대표후보선수 확인서	해당자 제출	
		- 경기실적증명서	필수 제출	
- 개인기록증명서 [※ 대한체육회 발급 시스템 이용]				
야구(남)	- 대표선수 확인서(대표선수 포지션 확인 가능한 서류 추가 제출)	해당자 제출		
	- 경기실적증명서 [※ 개인기록부로 인정]	필수 제출		
축구(남)	- 대표선수 확인서	해당자 제출		
	- 경기실적증명서 또는 리그실적증명서 [※ 개인기록부로 인정]	필수 제출		
	- 대표선발 공식대회 출전자는 대표팀 확인서			
핸드볼(남)	- 대표선발 경력은 소집확인서	필수 제출		
	- 대표선발 공식대회 출전자는 대표팀 확인서			
	- 대표선수 / 대표후보선수 확인서			
	- 대표선수 / 대표후보선수 확인서			
기계체조(남)	- 대표선수 / 대표후보선수 확인서	해당자 제출		
	- 경기실적증명서	필수 제출		
배드민턴(남)	- 경기실적증명서	필수 제출		
	- 국가대표선수확인서			
	- 전국 학교 대항 배드민턴 선수권대회 경기실적증명서 [※ 한국중고배드민턴연맹 발급본, 단체전 준결승, 결승 출전자 제출]			
배드민턴(남)	- 출전확인서 [※ 대한배드민턴협회 발급본, 단체전 준결승, 결승 출전자 제출]	해당자 제출		
	- 출전확인서 [※ 대한배드민턴협회 발급본, 단체전 준결승, 결승 출전자 제출]			

종목별 제출 서류	유형	종목	제출서류	제출 여부
	유형1	양궁		- 경기실적증명서
			- 대표선수 확인서	해당자 제출
골프			- 경기실적증명서	필수 제출
			- 대표선수 확인서	해당자 제출
<경희대학교총장배 전국중·고등학생골프대회> 입상 실적의 경우, 경희대학교 체육대학에서 발급한 실적증명서 인정				
태권도 (겨루기/품새/격파)			- 경기실적증명서 또는 입상실적증명서	필수 제출
		- 대표선수확인서	해당자 제출	
• 태권도(품새) : 대한체육회 및 대한태권도협회 발행 증빙서류 상 기재되지 않은 실적은 인정하지 않음 (복합품새 제외) • <경희대학교총장배 전국남·여고등학교태권도대회> 중 품새(복합품새)와 격파(자유격파품새, 왕중왕전) 실적의 경우, 경희대학교 체육대학에서 발급한 실적증명서 인정				
유형2	-		- 경기실적증명서	필수 제출
			- 국가대표 선수확인서	해당자 제출

지원자격 증빙서류 제출 유의사항

- ※ 원본 PDF는 2026. 9. 15(화) 17:00까지 본교 원서접수 사이트에 업로드를 완료해야 함
 - ※ 모든 서류는 원본 제출을 원칙으로 하며, 사본 제출 시 반드시 원본대조필(출신고교 또는 본교 입학처 확인)을 받은 서류로 업로드
 - ※ '열람용'으로 발급받은 문서는 제출 불가능하며, 정식 발급용 서류를 업로드해야 함
1. 모든 증명서는 2026. 9. 1(화) 이후 발급본으로 제출
 2. 지원자는 지원 종목별로 해당 서류를 PDF 1개(해당 서류를 하나로 합친 파일)로 업로드 하기 바람
 - 지원 자격 증빙서류[종목별 제출 서류 목록 참조] : 본인이 해당하는 등급에 관한 서류만 제출(취득한 모든 실적 제출이 아님)
 3. 탑재하는 PDF 파일 용량은 40MB이하하여야 하며, 40MB 초과 시 원서접수 사이트에 업로드 되지 않음
 - [※ 파일용량이 40MB를 초과할 경우 프로그램 등을 활용하여 파일용량을 축소하여 제출]
 4. PDF 파일에 개인 암호설정 금지(※ 암호를 해제하고 PDF 업로드하기 바람)
 5. 지원자격 충족여부를 명확하게 확인하기 위해 지원자격 심사과정에서 추가서류 제출을 요청할 수 있음
 6. 본교에 합격하여 온라인 문서등록을 완료한 자는 지원 당시 PDF 업로드한 서류와 동일한 원본 서류를 제출해야 하므로, 반드시 제출 서류를 보관하여야 하며, 제출 서류 원본을 2027. 1. 8(금)까지[1. 7(목) 우편 등기 소인분까지 인정] 지원한 캠퍼스 입학처로 제출 바람(우편 또는 직접 제출)
 - ※ 원본 서류 미제출 시, 입학이 취소됨

다. 제출 서류(기타) [해당자만 제출, 원서접수 사이트에 원본 PDF 업로드]

대상자	제출 서류	구분	원본 PDF
국내고 조기졸업(예정)자	- 2027년 2월 국내 고등학교 조기졸업 예정자 또는 상급학교 조기입학 자격부여자		-
개명, 주민번호 변경 대상자	- 개명했거나 주민등록번호가 변경된 지원자	해당자 공통 서류	업로드
전형료 환불 대상자	- 국가보훈대상자 - 기초생활수급자 - 자립지원 대상 아동 - 차상위계층 - 한부모가족지원대상자		업로드

기타 서류제출 유의사항

※ 원본 PDF는 2026. 9. 15(화) 17:00까지 본교 원서접수 사이트에 업로드를 완료해야 함

1. 조기졸업(예정)자 또는 상급학교 조기입학 자격부여자는 재학(출신) 고교가 공문으로 일괄 제출하기 바람(※ 별도 업로드 없음)
2. 개명 또는 주민등록번호가 변경되어, 본교 제출 서류와 이름이 다른 경우에 한하여 원본 업로드 바람
※ 단, 모든 제출 서류 및 원서접수 성명이 개명 후 성명과 일치할 경우 제출 불필요
3. 전형료 환불 대상자의 전형료 환불 관련 서류는 p.126 참고하여 업로드 바람

7. 공통 유의 사항

- 실기우수자전형(체육) 합격자는 입학 후 전과(부)할 수 없습니다.
- 경기실적 등급표의 최저등급 이내에 해당되지 않으면 지원자격 부적격 처리합니다.
- 경기실적 증빙서류의 허위기재, 위·변조 등 부정확한 방법으로 합격 또는 입학한 사실이 확인될 경우에는 입학 전·후를 막론하고 합격 또는 입학을 취소합니다.
- 합격자 발표·등록 후 경기실적 등을 해당 증빙서류 발급기관에 조회하여, 서류의 기재사실 및 위·변조 여부 등을 확인합니다.
- 실기우수자전형(체육) 합격자 중, 체육부 기숙사에서 기숙하는 학생의 식비는 본교에서 정하는 일정 금액을 납입해야 합니다.
- 본교는 모든 전형 지원자의 학교폭력 사실 유무를 확인합니다. 또한 최종 등록(온라인 문서등록)자에 한하여 학교폭력 사실 유무에 대해 최종 사후 검증을 실시할 예정입니다. 학교 폭력 '제4호 이상' 조치를 받고도 원서접수 시 '해당 사실 없음'에 확인·서약한 지원자가 최종 등록(온라인 문서등록)자 사후 검증에서 허위 사실이 확인되는 경우는 입학 전·후를 막론하고 본교 위원회 심의를 거쳐 전형에서 제외하거나, 합격 또는 입학을 취소하니 지원 시 유의하기 바랍니다.(※ 학교폭력 조치 상황 처리 안내 pp.115~117)
- 학교폭력조치상황 적용 최종 시점은 「2027학년도 대학입학전형기본사항」에 따른 학교생활기록부 작성 기준일(2026. 8. 31)로 합니다. 단, 이후 발생한 학교폭력조치상황은 대학입학전형공정관리대책위원회의 심의를 거쳐 최종 시점이 결정되며, 사안에 따라 감점, 결격 또는 합격 취소 처리될 수 있습니다.
- 고사가 시행되는 전형에서 장애·부상 등의 사유로 수험편의 제공이 필요한 경우 지원 모집 단위가 속한 캠퍼스 입학처(☎1544-2828)에서 관련 상담을 받을 수 있으며, 해당 수험생에게는 장애인 증명서(정부24 발급) 또는 전문의 진단서 등의 제출을 요구할 수 있습니다. 자세한 사항은 고사 전 입학처 홈페이지 공지사항을 참고 바랍니다.



학교생활기록부 반영 방법

1. 기본 사항

가. 학교생활기록부 교과 및 비교과영역 성적반영 비율

- 학생부교과(지역균형전형) : 교과영역 80%, 비교과(출결·봉사)영역 20%
- 학생부교과(기회균형전형 I - 특성화고 등을 졸업한 재직자) : 교과영역 100%
- 학생부종합(기회균형전형 I), 학생부종합(기회균형전형 II) : 교과영역 100% (* 비교과 영역은 서류평가 시 정성평가로 반영함)
- 실기우수자전형 : 교과영역 70%, 비교과(출결·봉사)영역 30%
 - ※ 학생부종합(네오르네상스전형)은 교과 성적을 정량적으로 산출하지 않고 서류평가 시 정성적으로 평가합니다.

나. 전형별 학교생활기록부 성적 반영 대상

해당 전형	학교생활기록부 성적 반영 대상
- 학생부교과(지역균형전형)	- 지원자 전체
- 학생부종합(기회균형전형 I) - 학생부종합(기회균형전형 II) - 실기우수자전형 전체	- 2025년 2월 ~ 2027년 2월 국내 고등학교 졸업(예정)자 (단, 석차등급 산출이 불가능할 경우 비교내신 적용)
- 학생부교과(기회균형전형 I - 특성화고 등을 졸업한 재직자)	- 2022년 2월 ~ 2024년 2월 국내 고등학교 졸업자

다. 계열별/모집단위별 반영 교과·과목 및 교과성적 활용 척도

계열/모집단위	공통과목, 일반선택과목		진로선택과목	
	반영 과목	교과성적 활용척도	반영과목	교과성적 활용척도
자율전공학부 자유전공학부 인문·자연	국어, 영어, 수학, 사회, 과학, 한국사 교과별 전체 과목	석차등급	국어, 영어, 수학, 사회, 과학 교과 중 상위 3개 과목	성취도 (성취평가 등급)
예술·체육	국어, 영어 교과별 전체 과목		국어, 영어 교과 중 상위 3개 과목	

- ※ 교과영역 성적반영에 있어, 학년별 가중치는 적용하지 않습니다.
- ※ 지원자 이수 진로선택과목의 수가 본교에서 지정한 계열별 반영과목 수보다 적을 경우는 이수한 진로선택과목 수만 반영합니다.
- ※ 진로선택과목의 "성취평가 등급"이 1개 과목도 없는 경우는 석차등급으로 표기된 계열별 반영교과의 전체 세부 과목을 반영합니다.

라. 교과영역 반영 방법

- 공통과목 및 일반선택과목(80%) : 전학년 반영교과에 해당하는 전체 세부과목의 석차등급을 본교의 환산표에 따라 교과이수단위를 가중 평균하여 반영
- 진로선택과목(20%) : 전학년 반영교과에 해당하는 전체 세부과목 중 성적이 높은(성취도를 본교 환산표에 따라 교과이수단위를 가중 평균한 성적 기준) 상위 3개 과목을 반영

마. 교과성적 반영 범위

- 졸업자 : 전학년
- 졸업예정자 : 3학년 1학기(조기졸업 예정자 및 상급학교 조기입학 자격부여자는 2학년 1학기)까지

바. 교과 분류 방법

- 학교생활기록부 반영 교과는 해당 고등학교에서 분류한 교과 분류체계를 따르며, 교과 분류가 본교의 반영 교과분류 체계와 상이한 경우는 교육부의 교과 분류체계를 준용하거나 본교의 판단에 의해 반영합니다.

2. 학교생활기록부 성적 반영 방법

가. 학교생활기록부 교과 성적(A)

$$\text{학교생활기록부 교과 성적(A)} = (\text{공통과목 및 일반선택과목 점수}) + (\text{진로선택과목 점수})$$

1) 교과 영역 반영과목 및 비율

계열	공통과목 및 일반선택과목 점수		진로선택과목 점수	
	반영 과목	교과성적 활용척도	반영과목	교과성적 활용척도
자율전공학부 자유전공학부 인문·자연	국어, 영어, 수학, 사회, 과학, 한국사 교과별 전체 과목	석차등급	국어, 영어, 수학, 사회, 과학 교과 중 상위 3개 과목	성취도 (성취평가 등급)
예술·체육	국어, 영어 교과별 전체 과목		국어, 영어 교과 중 상위 3개 과목	
반영비율	80%		20%	

2) 교과 영역 석차 등급 및 성취도(성취평가 등급) 점수표(100점 만점 기준)

전형	석차 등급									성취도(성취평가 등급)		
	1등급	2등급	3등급	4등급	5등급	6등급	7등급	8등급	9등급	A	B	C
학생부교과(지역균형전형) 학생부교과(기회균형전형 I) - 특성화고 등을 졸업한 재직자	100점	96점	89점	77점	60점	40점	23점	11점	0점	100점	80점	60점
학생부종합(기회균형전형 I) 학생부종합(기회균형전형 II) 실기우수자전형(한국화·회화·조소, 한국무용·현대무용·발레, 디자인·도예, PostModern음악, 연극·뮤지컬 연기)	100점	99점	97점	94점	90점	85점	73점	49점	0점	100점	80점	60점
실기우수자전형(체육)	100점	99점	98점	97점	96점	95점	94점	93점	90점	100점	80점	60점

3) 진로선택과목의 “성취평가 등급” 취득 유무에 따른 학교생활기록부 교과 성적(A) 산출식

구분	공통과목, 일반선택과목 점수	진로선택과목 점수
성취평가 등급이 있는 경우	$\frac{\langle \text{본교 성적 반영 방법} \rangle}{(\text{반영교과 과목별 석차등급 점수} \times \text{과목별 이수단위}) \text{의 합}} \times 0.8$ 반영교과 전체 과목 이수단위 총합	$\frac{\langle \text{본교 성적 반영 방법} \rangle}{(\text{반영교과 과목별 성취평가등급 점수} \times \text{과목별 이수단위}) \text{의 합}} \times 0.2$ 반영교과 반영과목 이수단위 총합
성취평가 등급이 1개도 없는 경우	$\frac{\langle \text{본교 성적 반영 방법} \rangle}{(\text{반영교과 과목별 석차등급 점수} \times \text{과목별 이수단위}) \text{의 합}} \times 1.0$ 반영교과 전체 과목 이수단위 총합	(미반영)

※ 단, 지원자가 이수한 진로선택과목의 수가 본교에서 지정한 계열별 반영과목 수보다 적을 경우, 지원자가 이수한 진로선택과목 수만 반영함

나. 학교생활기록부 비교과(출결·봉사) 성적(B)

$$\text{학교생활기록부 비교과(출결·봉사) 성적(B)} = (\text{출결 성적}) + (\text{봉사 성적})$$

1) 학생부 비교과(출결 및 봉사) 반영 점수표

출결	결석 일수	0~2일	3~4일	5~6일	7~8일	9~10일	11~12일	13~14일	15~16일	17~18일	19~20일	21일 이상
	출결 성적	50점	45점	40점	35점	30점	25점	20점	15점	10점	5점	0점

봉사	봉사 시간	15시간 이상	13~14시간	11~12시간	9~10시간	7~8시간	5~6시간	3~4시간	1~2시간	0시간
	봉사 성적	50점	45점	40점	35점	30점	24점	18점	12점	0점

- ※ 출결은 3년간 총 미인정 결석 및 미인정 지각·조퇴·결과를 반영하며, 미인정 지각·조퇴·결과 2회당 미인정 결석 1일로 반영함.
단, 소수점 이하는 버림
- ※ 봉사 시간은 3년간 총 봉사 시간을 반영하며, 대입전형자료로 제공된 학교생활기록부 모든 봉사시간이 해당함

다. 학교생활기록부 성적 반영 방법 및 예시

$$\begin{aligned} \text{학교생활기록부 반영점수} &= [\text{학교생활기록부 교과 성적(A)} \times (\text{학교생활기록부 교과성적 배점} \div 100)] \\ &+ [\text{학교생활기록부 비교과(출결·봉사) 성적(B)} \times (\text{학교생활기록부 비교과성적 배점} \div 100)] \end{aligned}$$

전형	전형 총점	학생부 성적 총점	학생부 교과 성적 배점	학생부 비교과 성적 배점	학생부 반영점수 산출방법
학생부교과(지역균형전형)	1,000	700	560	140	[학생부 교과 성적(A) × 5.6] + [학생부 비교과 성적(B) × 1.4]
학생부교과(기회균형전형 I - 특성화고 등을 졸업한 재직자)	1,000	700	700	-	[학생부 교과 성적(A) × 7]
학생부종합(기회균형전형 I) 학생부종합(기회균형전형 II)	1,000	300	300	-	[학생부 교과 성적(A) × 3]
실기우수자전형 (한국화·회화·조소)	1,000	1,000	700	300	[학생부 교과 성적(A) × 7.0] + [학생부 비교과 성적(B) × 3.0]
실기우수자전형 (디자인·도예, 연극·뮤지컬 연기)	1,000	400	280	120	[학생부 교과 성적(A) × 2.8] + [학생부 비교과 성적(B) × 1.2]
실기우수자전형 (한국무용·현대무용·발레, PostModern음악, 체육)	1,000	200	140	60	[학생부 교과 성적(A) × 1.4] + [학생부 비교과 성적(B) × 0.6]

〈졸업예정자 : 학생부교과(지역균형전형) 인문계열 성적 반영 방법 예시〉

교과	교과 구분	과목	1학년				2학년				3학년	
			1학기		2학기		1학기		2학기		1학기	
			등급	이수단위	등급	이수단위	등급	이수단위	등급	이수단위	등급	이수단위
국어	공통	국어	2	4	2	4						
	일반선택	문학					3	4				
	일반선택	독서							2	4		
	진로선택	고전 읽기									A	3
수학	공통	수학	3	4	3	4						
	일반선택	수학 I					3	4				
	일반선택	수학 II							2	4		
	진로선택	경제 수학							A	3		
	진로선택	실용 수학									B	2
영어	공통	영어	2	4	4	4						
	일반선택	영어 회화					1	3				
	일반선택	영어 I					2	4				
	일반선택	영어 II							3	3		
	일반선택	영어 독해와 작문									2	3
	진로선택	진로 영어									B	2
사회	공통	통합사회	2	4	4	4						
	일반선택	세계지리							2	3		
	일반선택	경제					1	4				
	일반선택	사회문화							1	3		
	진로선택	사회문제 탐구							A	4		
	진로선택	한국사회의 이해									A	2
과학	공통	통합과학	4	4	4	4						
	일반선택	물리학 I					3	4				
	일반선택	화학 I							2	4		
	진로선택	과학과제 연구					A	2	A	2		
	진로선택	물리학 II									A	3

※ 공통과목·일반선택과목은 각 교과별로 표시된 전체 세부 과목 반영

구분	학년	1학년		2학년		3학년
		1학기	2학기	1학기	2학기	1학기
출결사항[미인정(무단)결석]		1				
봉사시간		3	0	5	5	2

〈학교생활기록부 성적 산출 예시〉

공통과목 일반선택과목 (80%)	1) 공통과목, 일반선택과목 등급점수×이수단위 합 : 총 7,927점 - 국어교과 1,508점 = [2등급(96점)×4단위×3개] + [3등급(89점)×4단위×1개] - 수학교과 1,452점 = [2등급(96점)×4단위×1개] + [3등급(89점)×4단위×3개] - 영어교과 1,931점 = [1등급(100점)×3단위×1개] + [2등급(96점)×3단위×1개] + [2등급(96점)×4단위×2개] + [3등급(89점)×3단위×1개] + [4등급(77점)×4단위×1개] - 사회교과 1,680점 = [1등급(100점)×3단위×1개] + [1등급(100점)×4단위×1개] + [2등급(96점)×3단위×1개] + [2등급(96점)×4단위×1개] + [4등급(77점)×4단위×1개] - 과학교과 1,356점 = [2등급(96점)×4단위×1개] + [3등급(89점)×4단위×1개] + [4등급(77점)×4단위×2개] 2) 공통과목, 일반선택 과목 이수단위 총합 : 87단위	공통과목, 일반선택과목(80%)
	$\frac{7,927}{87} \times 0.8 = 72.89195$	
진로선택과목 (20%)	1) 진로선택 과목 교과영역 점수(본교 성적 반영 방법 기준 상위 3개 과목) : 총 1,000점 - [국어교과(고전읽기)](300점) : A(100점)×3단위=1개 - [수학교과(경제수학)](300점) : A(100점)×3단위=1개 - [사회교과(사회문제탐구)](400점) : A(100점)×4단위=1개 2) 진로선택 과목 이수단위 총합 : 10단위	진로선택과목(20%)
	$\frac{1,000}{10} \times 0.2 = 20.00000$	

■ 지원자의 학생부 반영점수

학생부 교과 성적(A) = 72.89195 + 20.00000 = 92.89195점

학생부 비교과(출결·봉사) 성적(B) = 50 + 50 = 100점

학생부 반영점수 = [92.89195 × (560 ÷ 100)] + [100 × (140 ÷ 100)] = 660.19492점

3. 비교내신 적용 대상자의 학교생활기록부 반영 방법

가. 학생부교과(기회균형전형 I - 특성화고 등을 졸업한 재직자)

1) 비교내신 적용 대상자

- 2021년 2월 및 이전 고교 졸업자

2) 학교생활기록부 성적 산출 방법

- 학교생활기록부에 석차등급(9등급 체계)이 있는 경우에는 이를 우선 반영하며, 석차등급이 없는 경우에는 원점수(100점 만점) 또는 평어(수·우·미·양·가)를 본교 사정원칙에 따라 비교내신 환산점수표에 의거하여 반영함

단, 학교생활기록부 성적이 복수로 기재된 경우에는 석차등급(9등급 체계) → 원점수(100점 만점) → 평어(수·우·미·양·가) 순으로 적용함

※ 교과 성적을 산출할 수 없는 자는 석차등급의 최저등급을 적용함

나. 학생부종합(기회균형전형 I), 학생부종합(기회균형전형 II)

1) 비교내신 적용 대상자

- 2024년 2월 및 이전 고교 졸업자[학생부종합(기회균형전형 I), 학생부종합(기회균형전형 II)]

- 고등학교 졸업과 동등 이상의 학력인정자 : 고등학교 졸업학력 검정고시 합격자, 국외 고등학교 졸업(예정)자 등

- 기타 석차등급 산출이 불가능한 경우

2) 학교생활기록부 성적 산출 방법

- 지원자가 취득한 서류평가 성적(700점 만점)을 학교생활기록부 점수로 환산하여 반영

3) 비교내신 적용대상자의 학교생활기록부 성적 반영 점수표

배 점	서류평가 성적																						
	700 ~ 686 이상	686 ~ 665 이상	665 ~ 644 이상	644 ~ 616 이상	616 ~ 588 이상	588 ~ 560 이상	560 ~ 532 이상	532 ~ 497 이상	497 ~ 462 이상	462 ~ 427 이상	427 ~ 392 이상	392 ~ 357 이상	357 ~ 322 이상	322 ~ 287 이상	287 ~ 252 이상	252 ~ 217 이상	217 ~ 182 이상	182 ~ 147 이상	147 ~ 112 이상	112 ~ 77 이상	77 ~ 42 이상	42 ~ 7 이상	
300	300	299	297	294	291	288	284	280	276	269	260	249	236	221	203	183	161	137	111	83	53	27	0

(예시) 지원자가 취득한 서류평가 성적이 630점인 경우, 학교생활기록부 반영점수 = 294점

다. 실기우수자전형

1) 비교내신 적용 대상자

구분	비교내신 적용 대상자
한국화·회화·조소, 한국무용·현대무용·발레, 디자인·도예, PostModern음악, 연극·뮤지컬 연기, 체육	- 2024년 2월 및 이전 고교졸업자 - 고등학교 졸업과 동등 이상의 학력인정자 : 고등학교 졸업학력 검정고시 합격자, 국외 고등학교 졸업(예정)자 등 - 기타 석차등급 산출이 불가능한 경우

2) 비교내신 적용 대상자의 성적 산출방법

구분	비교내신 적용 대상자의 성적 산출방법 및 산출공식																		
한국무용·현대무용·발레 PostModern음악	- 지원자가 취득한 실기고사 성적(800점 만점)을 학교생활기록부 점수로 환산하여 반영 [취득한 실기고사 성적 ÷ 8 × 2]																		
디자인·도예	- 지원자가 취득한 실기고사 성적(600점 만점)을 학교생활기록부 점수로 환산하여 반영 [취득한 실기고사 성적 ÷ 6 × 4]																		
한국화·회화·조소	- 검정고시 합격자의 경우 지원자가 취득한 검정고시 과목별 성적을 학교생활기록부 점수로 환산하여 반영 [(검정고시 과목별 학생부 반영점수 총합 ÷ 응시한 전체 과목 수의 합) × 10]																		
	<table border="1"> <thead> <tr> <th>취득한 검정고시 과목별 점수</th> <th>100점</th> <th>100 미만 ~ 95 이상</th> <th>95 미만 ~ 90 이상</th> <th>90 미만 ~ 85 이상</th> <th>85 미만 ~ 80 이상</th> <th>80점 미만</th> </tr> </thead> <tbody> <tr> <td>학생부 반영 점수</td> <td>94</td> <td>90</td> <td>85</td> <td>73</td> <td>49</td> <td>0</td> </tr> </tbody> </table>	취득한 검정고시 과목별 점수	100점	100 미만 ~ 95 이상	95 미만 ~ 90 이상	90 미만 ~ 85 이상	85 미만 ~ 80 이상	80점 미만	학생부 반영 점수	94	90	85	73	49	0				
취득한 검정고시 과목별 점수	100점	100 미만 ~ 95 이상	95 미만 ~ 90 이상	90 미만 ~ 85 이상	85 미만 ~ 80 이상	80점 미만													
학생부 반영 점수	94	90	85	73	49	0													
	- 2024년 2월 및 그 이전 고교졸업자, 기타 석차 등급 산출 불가능한 경우는 본교 사정원칙에 따라 처리하여 반영함																		
연극·뮤지컬 연기	- 지원자가 취득한 종합실기고사(2단계) 성적(600점 만점)을 학교생활기록부 점수로 환산하여 반영 [취득한 종합실기고사(2단계) 성적 ÷ 6 × 4]																		
체육	- 지원자가 취득한 실적평가 성적(700점 만점)을 학교생활기록부 점수로 환산하여 반영 [학생부 반영점수 × 2]																		
	<table border="1"> <thead> <tr> <th>취득한 실적평가 점수</th> <th>700 ~ 650 이상</th> <th>650 미만 ~ 600 이상</th> <th>600 미만 ~ 550 이상</th> <th>550 미만 ~ 500 이상</th> <th>500미만 ~ 450이상</th> <th>450 미만 ~ 400 이상</th> <th>400 미만 ~ 350 이상</th> <th>350 미만 ~ 300 이상</th> </tr> </thead> <tbody> <tr> <td>학생부 반영점수</td> <td>93</td> <td>92.5</td> <td>92.5</td> <td>92</td> <td>91.5</td> <td>91</td> <td>90.5</td> <td>90</td> </tr> </tbody> </table>	취득한 실적평가 점수	700 ~ 650 이상	650 미만 ~ 600 이상	600 미만 ~ 550 이상	550 미만 ~ 500 이상	500미만 ~ 450이상	450 미만 ~ 400 이상	400 미만 ~ 350 이상	350 미만 ~ 300 이상	학생부 반영점수	93	92.5	92.5	92	91.5	91	90.5	90
취득한 실적평가 점수	700 ~ 650 이상	650 미만 ~ 600 이상	600 미만 ~ 550 이상	550 미만 ~ 500 이상	500미만 ~ 450이상	450 미만 ~ 400 이상	400 미만 ~ 350 이상	350 미만 ~ 300 이상											
학생부 반영점수	93	92.5	92.5	92	91.5	91	90.5	90											

< 예시 >

구분	학교생활기록부 반영 점수
PostModern음악	- 지원자가 취득한 실기고사 성적이 721점인 경우, 학교생활기록부 반영 점수 = 721 ÷ 8 × 2 = 180.25점
한국화·회화·조소	- 검정고시 7과목(필수과목+선택과목)을 응시한 지원자가 취득한 검정고시 환산 성적(1단계)이 634점인 경우, 학교생활기록부 반영 점수 = 634 ÷ 7 × 10 = 905.71.....점
체육	- 지원자가 취득한 경기실적 성적이 420점인 경우, 학교생활기록부 반영 점수 = 91 × 2 = 182점



학교폭력 조치 상황 반영 방법

1. 학교폭력 조치 상황 검증 대상자

- 수시모집 지원자 전원 [※ 학교생활기록부를 통해 학교폭력 조치 상황을 확인할 수 있는 지원자 전원(단, 국외고 출신자는 제외)]
- 국내 고등학교 졸업(예정)자
 - 영재학교 출신자
 - 검정고시 출신자(단, 2012년 3월 이후 고교 재학 사실 있는 자만 해당)

2. 지원자 유의 사항

- ※ 학교 재학 시 “학교폭력 조치”를 받은 수험생은 9월 수시 원서접수 시 반드시 본인의 학교생활기록부를 먼저 발급받아 학교생활기록부의 학교폭력 사실 기재 여부를 확인하고 지원(원서접수 시 확인 서약 필수) 바랍니다(★ 고교 재학 시 학교폭력 신고 일자에 따라 졸업 이후 학교생활기록부 기재 내용 삭제 시기가 다름에 유의).
- ※ “학교폭력 조치”를 받은 수험생이 학교폭력 사실에 대한 학교생활기록부 기록 미확인 및 허위 신고 등으로 인한 합격 취소 등 모든 불이익은 수험생에 있음을 알려드립니다.

- 모든 지원자는 원서접수 시 확인한 학교생활기록부에 학교폭력 조치 상황이 기재된 경우, 반드시 “해당 사실이 있음”에 체크 해야 합니다 (※ 학교생활기록부 온라인 제공 동의자도 확인·서약은 진행).
- 본교는 모든 전형 최종 등록자에 대해 학교생활기록부를 제출받아, 모든 학교폭력 사실 유무를 사후 검증합니다.
 - 가. 수시는 온라인 문서등록 마감 후, 정시는 최종 등록 마감 후 사후 검증을 진행하고, 제출 기간은 추후 입학처 홈페이지 공지 예정입니다.
 - 나. 학교생활기록부 온라인 제공 동의자는 본교가 일괄 검증하므로 학교생활기록부를 다시 제출할 필요가 없습니다.
- 아래와 같은 대상자*로서, 학교폭력 허위 신고 및 해당 서류제출 미제출자는 입학 전·후를 막론하고 본교 위원회 심의를 거쳐 전형에서 제외하거나, 합격 또는 입학을 취소하니 지원 시 유의 바랍니다.
 - 가. 아래 대상자* 중 학교폭력 사실이 없다고 신고한 대상자
 - ① 2005년 2월 ~ 2027년 2월 졸업(예정)자 중, 학교생활기록부 온라인 제공 비동의(비대상)자
 - ② 2004년 2월 이전 졸업자
 - ③ 2012년 2월 이후 일부 고등학교 재학 사실이 있는 고교 졸업 학력 검정고시 합격자(온라인 제공 동의 여부와 상관없음)
 - 나. 학교생활기록부 온라인 제공 비동의(비대상) 대상자*이면서 9월 원서접수 기간 학교생활기록부를 발급하여, 학교생활기록부에 학교폭력 조치 상황이 기재됐음에도 불구하고 본교 원서접수에서 “학교폭력 기재 사실 없음”에 서약한 지원자가 최종 등록자 사후 검증 과정에서 학교폭력 사실이 확인된 경우

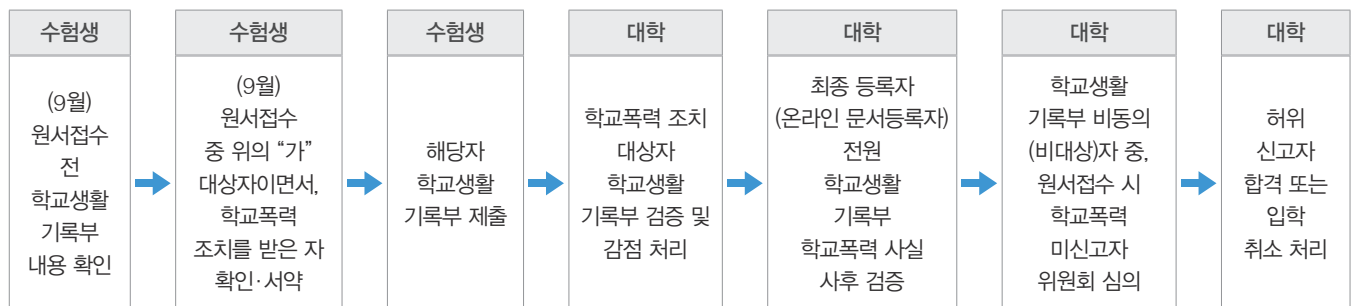

3. 대상자별 제출 서류

- 아래 유형에 따라 학교생활기록부(또는 검정고시 합격증(대입전형용))를 추가 제출해야 하는 지원자는 2026. 9. 15(화) 17:00까지 본교 원서접수 사이트에 업로드를 완료해야 합니다.
- 모든 서류는 원본제출을 원칙으로 하며, 사본제출 시 반드시 원본대조필(출신고교 또는 본교 입학처에서 확인)을 받은 서류를 업로드 해야 합니다.

온라인 / 오프라인	자료	대상자 구분	지원자 학교폭력 조치 처분 기재 사실 확인·서약	지원자 원서접수 시 제출 서류 및 방법	본교 학교폭력 사실 검증	처리	본교 최종 등록자 사후 검증
온라인 제공 동의자	학생부	2005년 2월 ~ 2027년 2월 고등학교 졸업(예정)자 중, 학교생활기록부 온라인 제공 동의자	학교폭력 조치사항 기재 있음	학교생활기록부 PDF 업로드 필요 없음	전원 검증	해당자는 감점(결격) 기준에 따라 처리	-
			학교폭력 조치사항 기재 없음				
	검정고시	고교 졸업 학력 검정고시 온라인 제공 동의자 중 2012년 3월 이후 고등학교에 재학한 이력이 있는 자	학교폭력 조치사항 기재 있음	학교생활기록부 PDF 업로드	해당자 검증	해당자는 감점(결격) 기준에 따라 처리	-
			학교폭력 조치사항 기재 없음	학교생활기록부 PDF 업로드 필요 없음	-	-	모든 최종 등록자 학교생활기록부 추후 필수 제출, 학교폭력 사실 여부 검증(별도 안내 예정) (단, 사후 검증 후 해당 사실이 있는 경우는 합격 또는 입학 취소)
온라인 제공 비동의(비대상)자	학생부	2005년 2월 ~ 2027년 2월 고등학교 졸업(예정)자 중, 학교생활기록부 온라인 제공 비동의(비대상)자 및 2004년 2월 이전 졸업자	학교폭력 조치사항 기재 있음	학교생활기록부 PDF 업로드	해당자 검증	해당자는 감점(결격) 기준에 따라 처리	-
			학교폭력 조치사항 기재 없음		-	-	모든 최종 등록자 학교폭력 사실 여부 검증 (단, 사후 검증 후 해당 사실이 있는 경우는 합격 또는 입학 취소)
	검정고시	고교 졸업 학력 검정고시 온라인 제공 비동의(비대상)자 중 2012년 3월 이후 고등학교에 재학한 이력이 있는 자	학교폭력 조치사항 기재 있음	① 검정고시 합격증명서 (대입전형용)과 ② 학교생활기록부 PDF 업로드 (①+② 병합한 1개 파일)	해당자 검증	해당자는 감점(결격) 기준에 따라 처리	-
			학교폭력 조치사항 기재 없음	학교생활기록부 PDF 업로드 필요 없음	-	-	모든 최종 등록자 학교생활기록부 추후 필수 제출, 학교폭력 사실 여부 검증(별도 안내 예정) (단, 사후 검증 후 해당 사실이 있는 경우는 합격 또는 입학 취소)

※ 2005년 2월 및 이후 졸업자 ~ 2027년 2월 졸업예정자 중 학교생활기록부 온라인 제공동의자는 학교폭력 내용에 대해, 별도의 확인 또는 제출할 서류가 없습니다. 지원자는 원서접수 시 반드시 학교생활기록부 온라인 제공에 동의하기 바랍니다.

※ 학교폭력조치사항 적용 최종 시점은 「2027학년도 대학입학전형기본사항」에 따른 학교생활기록부 작성 기준일(2026. 8. 31)로 합니다. 단, 이후 발생한 학교폭력조치사항은 대학입학전형공정관리대책위원회의 심의를 거쳐 최종 시점이 결정되며, 사안에 따라 감점, 결격 또는 합격이 취소될 수 있습니다.

4. 학교폭력 조치 상황 성적 처리 방법

- 다단계 전형은 1단계 총점(만점)에서 감점(결격) 처리하고 일괄합산 전형은 최종 총점에서 감점(결격) 처리하되, 학교폭력 조치 상황별로 아래의 비율로 감점(결격) 처리합니다.

조치사항		감점 기준	예시	
			일괄합산 (총점 1,000점)	1단계 (총점 700점)
1호	피해 학생에 대한 서면사과	총점(만점)의 1%	-10점	-7점
2호	피해 학생 및 신고·고발 학생에 대한 접촉, 협박 및 보복행위의 금지			
3호	학교에서의 봉사			
4호	사회봉사	총점(만점)의 5%	-50점	-35점
5호	학내외 전문가에 의한 특별교육 이수 또는 심리치료			
6호	출석정지	총점(만점)의 20%	-200점	-140점
7호	학급교체			
8호	전학	총점(만점)의 40%	-400점	-280점
9호	퇴학	결격	결격	결격

※ 학교폭력조치상황 적용 최종 시점은 「2027학년도 대학입학전형기본사항」에 따른 학교생활기록부 작성 기준일(2026. 8. 31)로 합니다. 단, 이후 발생한 학교폭력조치상황은 대학입학전형공정관리대책위원회의 심의를 거쳐 최종 시점이 결정되며, 사안에 따라 감점, 결격 또는 합격 취소 처리될 수 있습니다.

5. 최종 등록(온라인 문서등록)자 추후 제출 서류 안내

- 제출 대상자 : 최종 등록(온라인 문서등록)자 중, 원서접수 당시 학교생활기록부 PDF 업로드 제출을 하지 않은 지원자
- 제출 서류 : ① 입학원서 1부, ② 학교생활기록부 1부
- 제출 방법 : 지원한 캠퍼스 입학처로 제출 기한까지 우편 또는 방문(17:00까지) 제출
- 제출 기한 및 방법 : 추후 수시 온라인 문서등록 기간 및 본 등록금 납부 기간에 입학처 홈페이지에 공지 예정



수시모집 최종 등록자 서류 제출 안내

- ※ 최종 등록자 중 아래 각 전형에 해당하는 서류를 제출하지 않을 경우, 합격 또는 입학이 취소되므로 반드시 제출해야 함
- ※ 모든 서류는 원본 서류 제출을 원칙으로 하며, 사본 제출 시 반드시 본교 입학처의 원본대조필을 받은 서류를 제출해야 함

1. 최종 등록자 원본 서류 제출 안내

● 수시모집 전체 전형 최종 등록자(온라인 문서등록자) 원본 서류 제출

- 제출 기한 : 2027. 1. 8(금)까지[2027. 1. 7(목) 등기소인분까지 인정]
- 제출 방법 : 해당 서류를 사진이 인쇄된 입학원서(원서접수 사이트에서 인쇄) 1부와 함께 지원한 캠퍼스 입학처로 등기우편 또는 방문 (17:00 이전 까지) 제출

대상자	제출 서류	구분	비고
최종 등록자 공통 (학생부교과전형, 학생부종합전형, 논술우수자전형, 실기우수자전형)	- 입학원서 1부	공통 서류	- 원서접수 사이트에서 출력
	- 지원 시 제출(온라인 업로드)한 서류와 동일한 원본 서류 일체		- 반드시 원본 서류로 제출 ※ 지원자격 심사과정에서 추가 서류 제출을 요청 받아 제출한 경우, 해당 서류도 포함하여 제출

2. 최종 등록자 추가 서류 제출 안내

● 국외 고등학교 졸업(예정)자 및 일부 국외고등학교 재학 사실이 있는 자 중, 최종 등록자 원본 서류 제출

- 해당 전형 : 수시모집 전체 전형
- 제출 기한 : 2027. 2. 24(수)까지[2027. 2. 23(화) 등기소인분까지 인정]
- 제출 방법 : 해당 서류를 사진이 인쇄된 입학원서(원서접수 사이트에서 인쇄) 1부와 함께 지원한 캠퍼스 입학처로 등기우편 또는 방문 (17:00 이전 까지) 제출

대상자	제출 서류	구분	비고
국외 고등학교 졸업(예정)자 및 일부 국외고등학교 재학 사실이 있는 자	- 아포스티유/영사확인을 받은 고등학교 졸업증명서 또는 졸업장(Diploma) [모든 전형의 국외 고등학교 졸업(예정)자 제출]	해당자 추가 공통 서류	※ 해당 서류 미제출 시에는 입학이 취소됨 단, 아래의 경우에는 아포스티유/영사확인이 불필요함 - (교육부 인가) 재외한국학교 출신 합격자
	- 아포스티유/영사확인을 받은 고등학교 학교생활기록부 또는 성적증명서 [학생부종합전형의 국외 고등학교 졸업(예정)자/ 국외 고등학교 일부 재학자 제출]		

● **학생부종합(기회균형전형 I)의 농·어촌학생 <유형1>과 <유형2>의 최종 등록자 중, 2027년 고교 졸업예정자 원본 서류 제출**

- 제출 기한 : 2027. 2. 24(수)까지[2027. 2. 23(화) 등기소인분까지 인정]
- 제출 방법 : 해당 서류를 사진이 인쇄된 입학원서(원서접수 사이트에서 인쇄) 1부와 함께 지원한 캠퍼스 입학처로 등기우편 또는 방문 (17:00 이전 까지) 제출

대상자	제출 서류	비고
〈유형1〉 중학교 입학부터 고등학교 졸업까지 6년 재학	- 졸업일이 기재된 졸업증명서 또는 학교생활기록부 1부	- 고등학교 졸업 시까지 농·어촌에 거주함을 입증하기 위한 서류(고등학교 졸업일 이후 발급본)
	- 부, 모, 지원자의 주민등록표초본 각 1부(총3부) ※ 중학교 입학 이후의 모든 주소변동(이력) 사항 포함	
〈유형 2〉 초등학교 입학부터 고등학교 졸업까지 12년 재학	- 졸업일이 기재된 졸업증명서 또는 학교생활기록부 1부	※ 모든 거주 사항이 나와 있는 주민등록표초본을 발급받아 제출해야 함(현재 주소만 기록된 서류는 제출 불가)
	- 지원자의 주민등록표초본 1부 ※ 초등학교 입학 이후의 모든 주소변동(이력) 사항 포함	

● **학생부교과(기회균형전형 I - 특성화고 등을 졸업한 재직자) 중, 최종 등록자 원본 서류 제출**

- 제출 기한 : 2027. 3. 4(목)까지[2027. 3. 3(수) 등기소인분까지 인정]
- 제출 방법 : 해당 서류를 사진이 인쇄된 입학원서(원서접수 사이트에서 인쇄) 1부와 함께 지원한 캠퍼스 입학처로 등기우편 또는 방문 (17:00 이전 까지) 제출

대상자	제출 서류	비고
기회균형전형 I - 특성화고 등을 졸업한 재직자	- 해당 산업체별 제출 서류 각 1부(대상자별 제출 서류(p.35) 참고) ※ 증명서 발급 기준일 : 2027. 3. 1(월) 이후	※ 본교 입학일(2027. 3. 1) 기준으로 재직 중임을 입증하기 위한 서류 제출

3. 아포스티유(Apostille) 및 영사확인 관련 안내

● **아포스티유(Apostille) 협약**

- 1) 외국 공문서에 대한 인증의 요구를 폐지하는 협약(Convention Abolishing the Requirement of Legalization for Foreign Public Document, 2007.7.14. 우리나라에 발효)
- 2) 협약 가입국 간 공문서의 원활한 상호 인증을 위하여 외국 공관의 영사확인 절차를 폐지하고 공문서 발행국가가 이를 확인
- 3) 아포스티유 확인이 된 협약가입국의 문서는 재외공관 영사확인 과 동일한 효력 발생
- 4) 사증발급인정서 발급 등 신청 시 첨부서류 중 영사확인을 요건으로 하는 제출 서류는 기존 영사확인(비체약국) 또는 아포스티유 확인을 거친 문서도 인정 (출입국심사과-8354, 2007. 8. 13)

● **아포스티유 발급 절차**

- 1) 공문서(국·공립학교 등)



- 2) 사문서* (사립학교 등)



※ 사문서의 경우 해당 국가 공증인법 및 변호사법에 따라 차이가 있을 수 있으나 통상 해당국가에서 공증을 받은 후 제출하면 아포스티유 확인 가능



1949

전환의 시대 경희의 도전



3

기타 사항

지원자 유의사항	122
등록포기 및 등록금 환불 안내	125
전형료 및 전형료 환불 안내	126
학사 안내	128



지원자 유의사항

1. 고등교육법 기본사항에 따른 유의사항

가. 수시모집 지원횟수 및 복수지원 허용 범위

- 대학입학전형 기본사항에서 제시하고 있는 ‘수시모집’에 해당하는 모든 전형을 대상으로 하고, 지원 가능한 횟수는 최대 6회로 제한합니다. [단, ‘6회 제한’에는 재외국민과 외국인 특별전형(「고등교육법 시행령」 제29조제2항제2호)을 포함하여 수시모집에서 시행되는 모든 전형이 해당됨]
- 수시모집 원서 접수 시, 각 전형별로 하나의 모집단위에만 지원 가능합니다.
- 지원횟수는 지원한 대학의 수와 관계없이 수시모집에서 지원한 모든 대학(교육대학 포함, 산업대학·전문대학 제외)의 전형을 대상으로 하며, 1개 대학에 복수 지원한 경우 각각을 지원 횟수로 산정합니다.
- 지원자가 6개 전형을 초과하여 지원한 경우, 원서접수 시간 순서 상 6회 후의 접수는 모두 취소 처리되며, 이를 위반하는 경우 입학이 취소됩니다.

나. 수시모집 합격자 복수지원 금지

- 수시모집 전형의 합격자(최초 합격자 및 충원 합격자)는 등록여부와 상관없이 정시 및 추가모집에 지원할 수 없으며, 이를 위반했을 경우 합격 또는 입학이 취소됩니다.

다. 합격자 등록 및 이중등록 금지

- 합격자는 지정 기간 내에 온라인 문서등록 완료와 본 등록금을 납부해야 하며, 지정 기간 내에 이를 납부하지 않은 합격자는 등록을 포기한 것으로 간주합니다.
- 수시모집에서 입학 학기가 같은 2개 이상의 대학에 합격(등록기간 전에 대학 자율로 발표한 충원합격도 포함)한 자는 반드시 하나의 대학(교육 대학, 산업대학, 전문대학 포함)에 등록해야 하며, 이를 위반할 경우 합격 또는 입학이 취소됩니다.
- 수시모집 합격자가 충원 합격자 발표 기간 중 다른 대학의 충원 합격 통보를 받은 경우 합격자는 등록을 원하지 않는 대학에 해당 대학 등록 포기 의사를 즉시 전달해야 합니다(온라인 문서등록 취소 요청 또는 본등록 후 등록포기 및 환불 요청은 해당 기간 입학처 홈페이지에서 가능).

2. 본교 유의사항

- ※ 모든 수험생은 다음 사항을 각별히 유의하여 불이익을 당하는 일이 없기 바랍니다.
- ※ 면접평가, 실기고사는 지원한 캠퍼스별[서울, 국제]로 실시합니다.
- ※ 논술고사는 지원한 모집단위가 속한 캠퍼스와 관계없이 고사장소를 서울캠퍼스(회기동) 또는 국제캠퍼스(경기도 용인) 중 한 곳으로 배정하며, 지원 인원에 따라 캠퍼스 인근 고등학교로 배정할 수 있습니다.

가. 복수지원 허용범위

- 수시모집을 실시하는 대학 간 복수지원이 가능합니다(6개 전형 내에서 지원 가능).
- 본교 학생부교과전형[학생부교과(지역균형전형), 학생부교과(기회균형전형 I-특성화고 등을 졸업한 재직자)], 학생부종합전형 I [학생부종합(네오르네상스전형)], 학생부종합전형 II [학생부종합(기회균형전형 I), 학생부종합(기회균형전형 II)], 논술우수자전형, 실기우수자전형 총 5개 전형 유형 간 복수지원이 가능합니다.

나. 복수지원 금지

- 학생부교과전형 내 학생부교과(지역균형전형)과 학생부교과(기회균형전형 I - 특성화고 등을 졸업한 재직자) 간 복수지원은 허용하지 않습니다.
- 학생부종합전형 II 내 학생부종합(기회균형전형 I)과 학생부종합(기회균형전형 II) 간 복수지원은 허용하지 않습니다.
- 본교 수시모집 동일 전형 내의 모집단위 간, 캠퍼스 간 복수지원은 허용하지 않습니다.

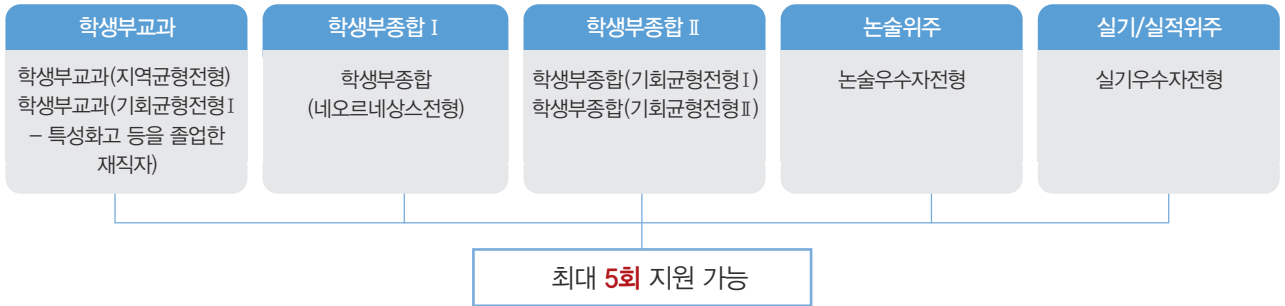

다. 고사 당일 부정행위 방지 유의사항

- 수험생은 고사시간을 엄수해야 하며, 사진이 함께 인쇄된 수험표를 고사 당일 신분증과 함께 지참해야 합니다.
 - 수험표는 원서접수 사이트에 로그인하여 출력하면 됩니다.
 - 시험당일 규정된 신분증(주민등록증, 운전면허증, 기간이 만료되지 않은 여권, 주민자치센터에서 발급한 사진이 부착된 임시신분증, 청소년증, 유효기간이 지나지 않은 장애인등록증(복지카드), 사진이 인쇄된 학생증(생년월일이 표기된 것만 인정) 또는 국가공인자격증(사진이 접착제로 부착된 것은 불인정)을 지참하지 않은 지원자는 시험에 응시할 수 없습니다.
- 고사시간 중에 캠코더로 지원자 전체를 촬영할 수 있으며, 수험생은 본교에 입학원서를 제출함과 동시에 이에 동의한 것으로 간주합니다.
- 입학원서 및 수험표에 인쇄된 사진은 반드시 원서접수 시작일 기준 최근 3개월 이내 촬영한 사진이어야 하며 증명사진이 아닌 배경이 있는 사진이나 스냅사진은 사용이 불가합니다.
- 고사실(대기실 포함)에서의 전자 기기(휴대전화, 스마트워치 등)의 사용을 금지합니다. 또한 화장실 이용 시 진행직원이 동행하며, 휴대폰, 전자기기 소지 등 보안 점검을 위해 금속탐지기로 확인하는 절차를 거칠 수 있습니다.

라. 부정행위자의 처리

- ※ 대입지원에서 부정한 방법으로 지원하거나 이에 협조해 공정한 학생선발 업무를 방해하는 경우, 입학 무효 및 별도의 처벌을 받을 수 있습니다.
- 입학전형에서 각종 부정행위자는 불합격 처리하며 주요사항 누락, 허위 기재, 위·변조 등 부정한 방법으로 합격 또는 입학한 사실이 확인될 경우 입학 전·후를 막론하고 합격 또는 입학을 취소합니다.
 - 학생부 대체서식 등 제출서류의 대필·허위작성 확인 시 입학 전·후를 막론하고 서류적정성 심의위원회, 대학입학전형공정관리대책위원회 심의를 거쳐 전형에서 제외하거나, 합격 또는 입학을 취소합니다.
 - 학교 폭력 조치를 받고도 원서접수 시 '해당 사실 없음'에 확인·서약한 지원자가, 최종 등록(온라인 문서등록)자 사후 검증에서 허위 사실이 확인되는 경우는 입학 전·후를 막론하고 위원회 심의를 거쳐 전형에서 제외하거나, 합격 또는 입학을 취소합니다.
 - 입학이 허가된 학생으로서 학력사항 혹은 입학 관련 서류의 기재사항이 위·변조 또는 허위로 밝혀져 입학이 취소되는 경우, 해당자가 납부한 등록금은 반환하지 않습니다.
 - 본교 및 타 대학에 부정한 방법으로 지원해 입학이 취소된 자는 입학이 취소된 날로부터 3년 동안 본교에 지원할 수 없습니다.

마. 학교생활기록부 및 수능 성적 온라인 제공 동의

- 본교에 지원하는 모든 수험생은 학교생활기록부 및 수능 성적의 온라인 제공 동의 여부를 선택할 수 있습니다.
- 학교생활기록부 온라인 제공에 동의하지 않는 경우 학교생활기록부(교육기관, 공공기관, 무인민원발급기, 인터넷 발급)를 서류제출 기한 내에 원서접수 사이트에 업로드해야 하며, 제출하지 않을 시 전형 대상에서 제외될 수 있습니다.
- 학교폭력조치상황 적용 최종 시점은 「2027학년도 대학입학전형기본사항」에 따른 학교생활기록부 작성 기준일(2026. 8. 31)로 합니다. 단, 이후 발생한 학교폭력조치상황은 대학입학전형공정관리대책위원회의 심의를 거쳐 최종 시점이 결정되며, 사안에 따라 감점, 결격 또는 합격 취소 처리될 수 있습니다.
- 수능 최저학력기준이 전형요소에 반영되는 전형의 지원자는 수능 성적 온라인 제공에 동의하지 않을 경우 전형 대상에서 제외될 수 있습니다.

바. 교차지원

- 교차지원자는 본교 모집단위의 계열 분류에 해당하는 논술고사, 면접평가를 응시해야 하며 학교생활기록부 반영 교과 및 대학수학능력 시험 최저학력기준 반영 영역도 지원한 모집단위가 소속된 계열의 반영 교과 및 영역을 적용합니다.

사. 합격자 발표 및 등록

- 수시모집에 합격한 자는 반드시 하나의 대학에만 등록해야 하며, 이를 위반했을 경우 합격 또는 입학은 취소합니다.
- 합격통지서 및 온라인 문서등록 증명서, 본 등록금 고지서는 본교 홈페이지를 통해 출력합니다.
- 전액 장학생으로 선발된 학생도 반드시 지정된 온라인 문서등록 기간에 등록 절차를 완료해야 합니다.
- 등록기간에 등록을 완료하지 않으면 합격이 취소됩니다.
- 동점자가 발생할 경우, 본교에서 정한 동점자 처리기준에 의거해 모집인원을 선발합니다.
- 해당 학부(과)의 지원자 수가 모집인원에 미달되더라도, 본교의 입학사정위원회에서 지원자의 학업능력이 대학수학능력에 현저하게 부족한 것으로 판단하는 경우에는 입학을 허가하지 않을 수 있습니다.
- 본교에 합격하여 온라인 문서등록을 완료한 자는 **지원 당시 PDF 업로드한 서류와 동일한 원본 서류**를 2027. 1. 8(금)까지[1. 7(목) 우편 등기 소인분까지 인정] 지원한 캠퍼스 입학처로 제출(직접 또는 우편 제출)해야 합니다. 원본 서류를 제출하지 못하거나 원본 서류와 업로드 서류 내용이 상이할 경우, 제출 서류 미비 또는 허위 제출로 입학 후라도 합격 취소 또는 입학 취소될 수 있습니다.
- 이의신청 처리 기준 및 절차는 본교 입학전형 이의신청 처리 지침에 따릅니다.
- 보다 자세한 사항은 본 모집요강 <합격자 발표 및 등록>(p.22)과 <충원 합격자 발표 및 등록>(p.23)을 참고하기 바랍니다.

아. 중복합격자에 대한 처리

- 본교에 복수지원해서 중복합격한 합격자의 경우, 온라인 문서등록 시 본인이 1개의 전형 및 모집단위를 선택하여 등록해야 하며, 온라인 문서등록 이후에는 등록된 전형 및 모집단위를 변경할 수 없습니다.

자. 입학전형 제출 서류는 반환하지 않으며, 평가자료 및 평가내용은 공개하지 않습니다. 모든 지원자는 이에 동의한 것으로 간주합니다.



등록포기 및 등록금 환불 안내

1. 등록포기 및 등록포기로 인한 등록금 환불

- 본교 수시모집 합격자가 본교에 온라인 문서등록을 마친 후 등록을 포기하고자 할 경우, 반드시 정해진 기간 내에 본교 입학처 홈페이지 (iphak.khu.ac.kr)에서 등록포기 신청을 해야 합니다.
- 타 대학 등록 후 본교에 수시 총원 합격하여 본교에 등록하고자 하는 자는, 먼저 등록했던 타 대학에 등록포기 신청을 한 후 본교에 등록해야 합니다. 등록포기 절차를 밟지 않은 경우는 이중등록으로 처리되어 합격이 취소됩니다.
- 등록포기 및 환불신청을 한 경우, 이를 다시 취소할 수 없으니 신중히 신청하기 바랍니다.

<수시 합격자 온라인 문서등록 포기 절차> [신청 기간 : 추후 본교 입학처 홈페이지에 공지]

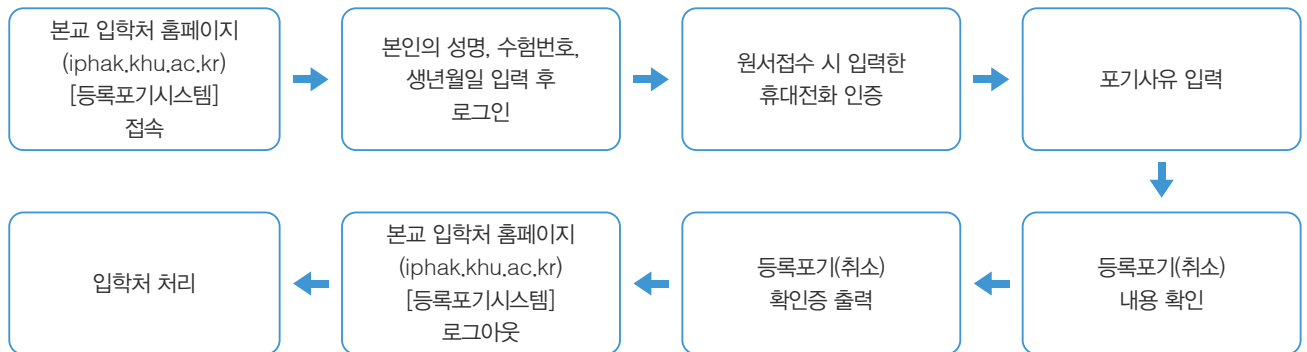

<본 등록 후 등록포기 및 환불처리 절차> [신청 기간 : 추후 본교 입학처 홈페이지에 공지]

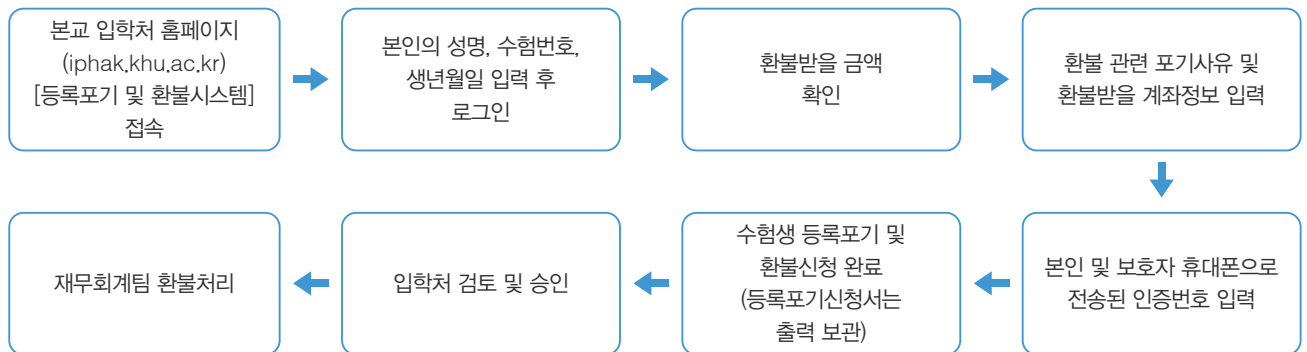

※ 유의 사항

- 등록포기 및 등록금 환불신청 완료 후에는 어떤 사유로도 등록포기 여부를 반복할 수 없습니다.

2. 본교 입학 이후 등록금 환불

- 입학일(2027. 3. 1) 이후 등록금을 납부한 학기가 종료되지 않은 상황에서, 자퇴 등의 사유로 등록금 환불을 원할 경우에는 본교 '등록금의 반환' 기준에 따라 처리합니다.
- 입학이 허가된 학생으로서 학력사항 혹은 입학관련 서류의 기재사항이 위·변조 또는 허위, 중대사실 누락 등의 이유로 입학이 취소된 경우 해당자가 납부한 등록금은 반환하지 않습니다.



전형료 및 전형료 환불 안내

1. 입학원서 접수 주요 사항 및 전형료

가. 접수기간 : 2026. 9. 8(화) 10:00 ~ 11(금) 18:00까지

나. 접수방법 : 인터넷 접수(별도의 원서교부 및 방문 접수는 하지 않음)

다. 접수처 : 원서접수 사이트

라. 결제금액

전형		전형료	비고
학생부교과	지역균형전형	65,000원	-
	기회균형전형 I- 특성학교 등을 졸업한 재직자	90,000원	1단계 65,000원 2단계 25,000원
학생부종합(네오르네상스전형)		90,000원	1단계 65,000원 2단계 25,000원
학생부종합(기회균형전형 I)	농·어촌학생	65,000원	-
	국가보훈대상자, 기초생활수급자·차상위계층·한부모가족지원대상자, 자립아동(자립지원 대상 아동), 장애인 등 대상자	65,000원 (결제금액 0원)	면제 65,000원
학생부종합(기회균형전형 II)		65,000원	-
논술우수자전형		60,000원	-
실기우수자전형[한국화·회화·조소, 연극·뮤지컬 연기]		100,000원	1단계 75,000원 2단계 25,000원
실기우수자전형[한국무용·현대무용·발레]		100,000원	-
실기우수자전형[디자인·도예, PostModern음악, 체육]		95,000원	-

마. 전형료 결제방법 : 접수처(원서접수 사이트) 내 결제방법 참고

2. 전형료 환불

가. 전형료 전액 환불 : 아래에 해당하는 지원자는 전형료 전액을 환불합니다.

- 모든 전형 지원자 중 국가보훈대상자, 기초생활수급자, 차상위계층, 한부모가족지원대상자, 자립지원 대상 아동 : 원서접수 시 '전형료 환불계좌' 작성, 원서접수 후 서류제출 기간[2026. 9. 8(화) ~ 15(화) 17:00 까지] 내에 '입학원서'와 '해당 자격 증빙서류'를 제출한 지원자
 - ※ 원서접수 시 해당 서류는 PDF로 업로드(단, 전형료 면제 전형은 제외)
 - ※ 기회균형전형 I의 국가보훈대상자, 기초생활수급자, 차상위계층, 한부모가족지원대상자, 자립지원 대상 아동은 아래 서류가 지원자격 서류와 동일하므로 해당 지원자격 서류(원본) PDF업로드 제출(pp.50~52 참고)

해당자	해당 자격 증빙 서류 (※ 암호설정 금지)
국가보훈대상자	- 대학입학특별전형대상자증명서 1부 - 가족관계증명서(지원자 기준 발급 / 단, 독립유공자 손자녀 중 친손의 경우 부 기준, 외손의 경우 모 기준) 1부
기초생활수급자	- 국민기초생활보장수급자 증명서(지원자 기준 발급) 1부
차상위계층	- 차상위 본인부담경감대상자 증명서, 자활 근로자 확인서, 장애(아동)수당 대상자 확인서, 장애인연금 대상자 확인서, 차상위계층 확인서 중 해당 서류 1부 - 가족관계증명서(부 또는 모 기준 발급) 1부 [※ 차상위계층 대상자가 본인이 아닐 경우 제출] - 주민등록표등본 1부 [※ 차상위계층 대상자가 본인이 아닐 경우 제출] ※ 차상위계층 대상자가 지원자 본인이 아닐 경우, 주민등록표등본 상 차상위계층 대상자와 지원자가 함께 거주해야 함
한부모가족지원대상자	- 한부모가족증명서(지원자 기준 발급) 1부
자립지원 대상 아동	- 가정위탁보호확인서, 입소사실 확인서, 보호종료확인서 중 해당 서류 1부

- 2) 천재지변으로 인하여 입학전형에 응시하지 못한 경우
- 3) 질병 또는 사고 등으로 의료기관에 입원하거나 본인의 사망으로 입학전형에 응시하지 못한 경우(해당 사항을 증명할 수 있는 서류를 고사일 기준으로 3일 이내 제출하여 본교가 인정한 경우만 해당)
- 4) 고사일을 확정 공지하지 않은 실기우수자전형(PostModern음악), 실기우수자전형(연극·뮤지컬 연기)[1단계] 지원자가 타 학교와 고사일이 중복되어 고사 응시가 불가능할 경우, 마지막 고사일 기준으로 3일 이내에 증빙서류를 제출하여 본교가 인정한 지원자
- 5) 본교가 사전 공지 없이 고사일을 변경할 경우
- 6) 기타 전형료 반환 규정은 <고등교육법 시행령> 제42조3(입학전형료)에 따릅니다.

나. 전형료 일부 환불 : 환불 금액 25,000원

- 1) 다단계 전형 지원자 중, 1단계 불합격자
 - 해당 전형 : 학생부교과(기회균형전형I- 특성화고 등을 졸업한 재직자), 학생부종합(네오르네상스전형), 실기우수자전형(한국화·회화·조소, 연극·뮤지컬 연기)
- 2) 다단계 전형 1단계 합격자 중, <고등교육법 시행령> 제42조3(입학전형료)에 근거하여 수험생의 귀책이 없는 사유[천재지변, 질병 또는 사고 등으로 의료기관에 입원하거나 본인의 사망으로 입학전형에 응시하지 못한 경우(단, 해당 사항을 증명할 수 있는 서류를 본교가 인정한 경우만 해당)]로 2단계 고사 응시가 불가능할 경우, 해당 고사일 기준으로 3일 이내에 증빙서류를 제출하여 본교가 인정한 지원자
 - 해당 전형 : 학생부종합(네오르네상스전형)[2단계], 실기우수자전형[한국화·회화·조소(2단계), 연극·뮤지컬 연기(2단계)]
- 3) 고사일을 확정 공지하지 않은 실기우수자전형(연극·뮤지컬 연기)[2단계] 지원자가 타 학교와 고사일이 중복되어 마지막 실기고사일 기준으로 3일 이내에 증빙서류를 제출하여 본교가 인정한 지원자

다. 전형료 비례 환불

- 1) 본교는 고등교육법 제34조의4 제5항에 따라 입학전형 관련 수입·지출에 따른 잔액이 발생할 경우에 한하여 2027. 4. 30(금)까지 입학전형에 응시한 사람이 납부한 전형료에 비례하여 반환할 예정입니다.
- 2) 전형료 반환 방법은 원서접수 시 아래 방법 중 하나를 선택해야 합니다.
 - ① 본교 직접 방문(반환 방법은 추후 공지)
 - ② 반환대상자가 인터넷 원서접수 시 입력한 금융기관의 환불계좌로 이체
- 3) 반환 방법 중 반환대상자가 금융기관의 환불계좌로 이체하는 방법을 선택한 경우에는 반환할 금액에서 금융기관의 전산망을 이용하는 데 드는 비용을 차감하고 반환합니다. 단, 금융기관의 전산망을 이용하는 데 드는 비용이 반환할 금액 이상이면 반환하지 않습니다.

※ 고사일을 확정 공지한 논술고사, 면접평가, 실기고사 응시대상자가 타 대학과의 전형일 중복, 수능 최저학력기준 미충족, 단순 변심 등의 이유로 전형에 응시하지 않을 경우는 한국대학교육협회의 「대학입학전형기본사항」에 따라 전형료를 환불하지 않습니다.

※ 원서접수 시 작성하는 “전형료 환불 계좌”는 전형료 환불 대상자에 대한 환불을 위해 작성하는 것으로 본인 또는 보호자의 계좌(입출금이 자유로운 계좌)번호를 입력해야 합니다. 입력 오류로 인해 발생하는 불이익은 수험생 본인의 책임이니 유의하기 바랍니다.



학사 안내

1. 장학제도

경희대학교는 1952년부터 장학제도를 도입하여 오늘에 이르기까지 우수한 인재에 대한 지원에 최선을 다하고 있습니다. 특히 학습 및 연구 능력을 배양하고 균등한 교육기회를 제공하여 밝은 사회의 창의적인 리더로 성장할 수 있도록 학생을 지원한다는 장학 비전 아래 다양한 교내외 장학제도를 운영하고 있으며 지속적인 장학제도의 개선 및 신규 제도 도입을 통하여 인재 양성의 요람이 되고 있습니다.

본교 장학제도는 재원별로 교내장학, 교외장학, 국가장학으로 나누어지며, 지급 목적별로는 저소득층 지원 장학, 성적우수 장학, 역량강화 장학, 기타 장학으로 구분되어 운영되고 있습니다. 장학제도에 대한 보다 자세한 사항은 각 캠퍼스 미래혁신원 미래혁신단 학생지원센터(장학)로 문의하기 바랍니다.

※ 서울캠퍼스 : 02)961-0045 / 국제캠퍼스: 031)201-3055

구분		선발기준		지급 내용 및 유의사항																																				
장학 명칭	전형/모집단위																																							
학생 맞춤형 장학	학생부종합 (네오르네상스 전형)	최초 합격자	서울 / 국제 캠퍼스 각 총 10명 내외	1. 선발인원 : 캠퍼스별 각 3명 내외 2. 선발기준 : 기초생활수급자/차상위계층/한부모 가족지원대상자/자립지원 대상 아동으로 최초 합격한 자 중, 전형 총점 순으로 선발	<ul style="list-style-type: none"> - 8학기(의학계, 약학과 12학기/건축학과 10학기) 등록금 전액 지급 - 학업장려금(교재비, 생활비 등) ※ 재학 시 학업장려금은 당해 학기(1학년 1학기는 신입학 당시 기준 적용) 소득분위에 따라 차등 지급 (월 최대 300,000원까지)하고, 장학 계속 수혜 여부 는 학기 단위로 심사함 • 기초생활수급자 : 월300,000원 • 차상위계층 : 월200,000원 • 소득분위 1~3구간 : 월100,000원 • 미해당자 : 미지급 ※ 신입학 장학금을 지원받고자 하는 자는 원서접수 시 기초생활수급자/차상위계층/한부모가족지원대상자/ 자립지원 대상 아동 중 하나임을 증빙할 수 있는 서류 제출이 필수(전형료 전액 환불 서류 기준) 																																			
	학생부종합 (기회균형전형 I) 학생부종합 (기회균형전형 II)			1. 선발인원 : 캠퍼스별 각 5명 내외 2. 선발기준 : 기초생활수급자/차상위계층/한부모 가족지원대상자/자립지원 대상 아동으로 최초 합격한 자 중, 전형 총점 순으로 선발																																				
	학생부교과 (지역균형전형)			1. 선발인원 : 캠퍼스별 각 2명 내외 2. 선발기준 : 기초생활수급자/차상위계층/한부모 가족지원대상자/자립지원 대상 아동으로 최초 합격한 자 중, 전형 총점 순으로 선발																																				
네오 프런티어 장학	학생부종합 (네오르네상스 전형)	최초 합격자	1. 선발인원 : 총 40명 <table border="1" style="width: 100%; text-align: center;"> <thead> <tr> <th>단과대학(학과)</th> <th>인원(명)</th> <th>단과대학(학과)</th> <th>인원(명)</th> </tr> </thead> <tbody> <tr> <td>문과대학</td> <td>3</td> <td>공과대학</td> <td>4</td> </tr> <tr> <td>외국어대학</td> <td>4</td> <td>전자정보대학 자유전공학부</td> <td>1</td> </tr> <tr> <td>자율전공학부 정경대학</td> <td>4</td> <td>응용과학대학</td> <td>1</td> </tr> <tr> <td>국제대학</td> <td>2</td> <td>생명과학대학</td> <td>2</td> </tr> <tr> <td>경영대학</td> <td>3</td> <td>의과대학 한의과대학 치과대학</td> <td>3</td> </tr> <tr> <td>호텔관광대학</td> <td>3</td> <td>약학대학 간호과학대학</td> <td>2</td> </tr> <tr> <td>생활과학대학</td> <td>1</td> <td>예술·디자인대학</td> <td>2</td> </tr> <tr> <td>이과대학</td> <td>3</td> <td>체육대학</td> <td>2</td> </tr> </tbody> </table> 2. 선발기준 : 학생부종합(네오르네상스전형) 최초 합격자 중 해당 단과대학(학과)별 전형 총점 순으로 선발	단과대학(학과)	인원(명)	단과대학(학과)	인원(명)	문과대학	3	공과대학	4	외국어대학	4	전자정보대학 자유전공학부	1	자율전공학부 정경대학	4	응용과학대학	1	국제대학	2	생명과학대학	2	경영대학	3	의과대학 한의과대학 치과대학	3	호텔관광대학	3	약학대학 간호과학대학	2	생활과학대학	1	예술·디자인대학	2	이과대학	3	체육대학	2	<ul style="list-style-type: none"> - 4학기 등록금 전액 지급 ※ 네오프런티어 장학대상자 중, 학생맞춤형장학 대상자는 학생맞춤형장학으로 지급
단과대학(학과)	인원(명)	단과대학(학과)	인원(명)																																					
문과대학	3	공과대학	4																																					
외국어대학	4	전자정보대학 자유전공학부	1																																					
자율전공학부 정경대학	4	응용과학대학	1																																					
국제대학	2	생명과학대학	2																																					
경영대학	3	의과대학 한의과대학 치과대학	3																																					
호텔관광대학	3	약학대학 간호과학대학	2																																					
생활과학대학	1	예술·디자인대학	2																																					
이과대학	3	체육대학	2																																					

구분		선발기준		지급 내용 및 유의사항																																		
장학 명칭	전형/모집단위																																					
후마니타스 장학	논술우수자전형	최초 합격자	<p>1. 선발인원 : 총 30명</p> <table border="1"> <thead> <tr> <th>계열</th> <th>단과대학(학과)</th> <th>인원(명)</th> </tr> </thead> <tbody> <tr> <td rowspan="2">인문</td> <td>문과대학, 생활과학대학(식품영양학과 제외)</td> <td>3</td> </tr> <tr> <td>외국어대학</td> <td>1</td> </tr> <tr> <td rowspan="3">사회</td> <td>정경대학</td> <td>2</td> </tr> <tr> <td>경영대학</td> <td>2</td> </tr> <tr> <td>호텔관광대학</td> <td>1</td> </tr> <tr> <td rowspan="6">자연</td> <td>자율전공학부, 지리학과(인문), 한의예과(인문)</td> <td>1</td> </tr> <tr> <td>식품영양학과, 이과대학[지리학과(인문) 제외], 간호학과, 약학과, 한약학과</td> <td>4</td> </tr> <tr> <td>공과대학</td> <td>6</td> </tr> <tr> <td>전자정보대학</td> <td>3</td> </tr> <tr> <td>소프트웨어융합대학</td> <td>1</td> </tr> <tr> <td>응용과학대학</td> <td>1</td> </tr> <tr> <td>의·약학</td> <td>의예과, 한의예과(자연), 치의예과, 약학과</td> <td>3</td> </tr> <tr> <td>체육</td> <td>체육대학</td> <td>1</td> </tr> </tbody> </table> <p>2. 선발기준 : 논술우수자전형 최초 합격자 중 논술고사 응시계열의 단과대학(학과)별 전형 총점 순으로 선발</p>	계열	단과대학(학과)	인원(명)	인문	문과대학, 생활과학대학(식품영양학과 제외)	3	외국어대학	1	사회	정경대학	2	경영대학	2	호텔관광대학	1	자연	자율전공학부, 지리학과(인문), 한의예과(인문)	1	식품영양학과, 이과대학[지리학과(인문) 제외], 간호학과, 약학과, 한약학과	4	공과대학	6	전자정보대학	3	소프트웨어융합대학	1	응용과학대학	1	의·약학	의예과, 한의예과(자연), 치의예과, 약학과	3	체육	체육대학	1	<p>- 4학기 등록금 전액 지급 ※ 후마니타스장학 대상자 중 경희이공계인재장학대상자는 경희이공계인재장학으로 지급</p>
			계열	단과대학(학과)	인원(명)																																	
인문	문과대학, 생활과학대학(식품영양학과 제외)	3																																				
	외국어대학	1																																				
사회	정경대학	2																																				
	경영대학	2																																				
	호텔관광대학	1																																				
자연	자율전공학부, 지리학과(인문), 한의예과(인문)	1																																				
	식품영양학과, 이과대학[지리학과(인문) 제외], 간호학과, 약학과, 한약학과	4																																				
	공과대학	6																																				
	전자정보대학	3																																				
	소프트웨어융합대학	1																																				
	응용과학대학	1																																				
의·약학	의예과, 한의예과(자연), 치의예과, 약학과	3																																				
체육	체육대학	1																																				
경희 이공계 인재장학	국제캠퍼스 자연계열 모집단위	최종 등록자	<p>- 아래 ①~② 중 하나의 기준을 충족하는 자</p> <table border="1"> <thead> <tr> <th rowspan="2">구분</th> <th colspan="2">대학수학능력시험</th> </tr> <tr> <th>수학(미적분 또는 기하)</th> <th>과학탐구</th> </tr> </thead> <tbody> <tr> <td>①</td> <td>1등급</td> <td>1등급 + 1등급</td> </tr> <tr> <td>②</td> <td>1등급</td> <td>1등급(과학Ⅱ) + 3등급 이내</td> </tr> </tbody> </table>	구분	대학수학능력시험		수학(미적분 또는 기하)	과학탐구	①	1등급	1등급 + 1등급	②	1등급	1등급(과학Ⅱ) + 3등급 이내	<p>- 8학기(건축학과 10학기) 등록금 전액 지급</p>																							
구분	대학수학능력시험																																					
	수학(미적분 또는 기하)	과학탐구																																				
①	1등급	1등급 + 1등급																																				
②	1등급	1등급(과학Ⅱ) + 3등급 이내																																				
소프트웨어 인재장학	소프트웨어 융합대학	최종 등록자	<p>1. 선발인원</p> <table border="1"> <thead> <tr> <th>전형</th> <th>학과</th> <th>인원(명)</th> </tr> </thead> <tbody> <tr> <td rowspan="3">학생부종합 (네오르네상스 전형)</td> <td>컴퓨터공학부 컴퓨터공학과</td> <td>7</td> </tr> <tr> <td>컴퓨터공학부 인공지능학과</td> <td>4</td> </tr> <tr> <td>소프트웨어융합학과</td> <td>5</td> </tr> </tbody> </table> <p>2. 선발기준 - 학생부종합(네오르네상스전형) : 모집단위별 최종 등록자 전원 선발(상위의 장학금 수혜자를 제외한 최종등록자 대상)</p>	전형	학과	인원(명)	학생부종합 (네오르네상스 전형)	컴퓨터공학부 컴퓨터공학과	7	컴퓨터공학부 인공지능학과	4	소프트웨어융합학과	5	<p>- 8학기 등록금 전액 지급</p>																								
전형	학과	인원(명)																																				
학생부종합 (네오르네상스 전형)	컴퓨터공학부 컴퓨터공학과	7																																				
	컴퓨터공학부 인공지능학과	4																																				
	소프트웨어융합학과	5																																				
약대 차후영·윤영섭 장학	약학대학	최종 등록자	<p>1. 선발인원</p> <table border="1"> <thead> <tr> <th>학과</th> <th>인원(명)</th> </tr> </thead> <tbody> <tr> <td>약학과</td> <td>1</td> </tr> <tr> <td>한약학과</td> <td>1</td> </tr> <tr> <td>약과학과</td> <td>1</td> </tr> </tbody> </table> <p>2. 선발기준 - 입학생 중 성적과 가계를 고려해 장학위원회에서 선정</p>	학과	인원(명)	약학과	1	한약학과	1	약과학과	1	<p>- 학업장려금 지급 : 매학기 350만원 졸업시까지 지급 - 약학과 12학기(6년), 한약학과/약과학과 8학기(4년) 지급 - 총액 약학과 4,200만원, 한약학과/약과학과 각 2,800만원 지급 - 선발 및 계속지급 기준은 약대 장학위원회 지침에 따름</p>																										
학과	인원(명)																																					
약학과	1																																					
한약학과	1																																					
약과학과	1																																					
밝은사회 체육실기 장학	실기우수자전형 (체육) <유형 1>	최종 등록자	<p>체육위원회의 심의에 의해, 본교 평가기준에 따라 선발</p>	<p>- 체육위원회의 심의에 의해, 본교 평가기준에 따라 지급 ※ 본교 입학 후 운동 포기 시, 해당 학기 장학금을 지급받은 학생은 반환해야 함</p>																																		
경희동문 장학	전체 모집단위	최종 등록자	<p>부모 모두가 본교에서 학부를 졸업한 자</p>	<p>- 등록금 50% 지급(입학 시 1회에 한함)</p>																																		
경희형제 자매장학			<p>본교 학부에 직계 형제·자매가 재적(재학 및 휴학) 중인 자</p>																																			

[장학 관련 유의 사항]

- 가. 상기 장학은 2027학년도 입시장학만을 안내하는 것으로, 장학제도 전반에 관한 내용은 본교 미래혁신원 미래혁신단 학생지원센터(장학 홈페이지(janghak.khu.ac.kr))를 참고하기 바랍니다.
- 나. 학생맞춤형장학, 네오프린티어장학, 후마니타스장학은 최초 합격자에 한하여 장학 대상자가 적용됩니다.
- 다. 학생맞춤형장학 심사대상자는 원서접수 시 ① 기초생활수급자, ② 차상위계층, ③ 한부모가족지원대상자, ④ 자립지원 대상 아동 등 대상자임을 확인할 수 있는 서류(전형료 전액 환불 서류 중 ① ~ ④ 해당자 제출서류와 동일)를 제출한 자에 한합니다.
- 라. 전과 시 입시장학 자격이 상실됩니다(경희이공계인재장학 대상자가 국제캠퍼스 자연계열 모집단위로 전과하는 경우 제외).
- 마. 재학기간 중 계속 지급여부는 아래에 의해 결정되며, 성적평가는 본교 학사 운영에 관한 규정을 따릅니다.

장학명	계속 지급 기준	
학생맞춤형장학 네오프린티어장학 후마니타스장학 경희이공계인재장학 소프트웨어인재장학	①~②를 모두 충족해야 함	
	① 학점 취득 조건 직전 학기 12학점 이상 취득 (의·약학계열 15학점 이상)	② 성적 조건 - 직전학기 평균평점 3.5 이상 : 등록금 전액 지급 - 직전학기 평균평점 3.5 미만 : 지급하지 않음

※ 직전 학기가 해외 교환학생, 장기현장연수학생인 경우에는 9학점 이상 이수하고 해당 과목을 PASS했을 경우, 장학금을 지급함

- 바. 재학기간 중 학기의 성적이 계속지급 기준을 충족하지 못하는 경우에는 장학금을 지급하지 않으며 성적을 회복한 경우에는 다시 지급합니다.
- 사. 지급기간에는 계속지급 기준을 충족하지 못하여 장학금을 지급받지 못한 학기도 포함됩니다.
- 아. 교내외 장학 중 이중(二重) 장학수혜자가 될 경우, 교외장학금 > 국가장학금 > 교내장학금순으로 지급하되, 장학금 합계는 당해 학기 등록금을 초과할 수 없습니다. (단, 학생맞춤형장학의 학업장려금은 초과 가능함)
- 자. 입시장학과 별개로 한국장학재단의 국가장학금을 반드시 매학기 신청해야 하며, 국가장학생으로 선발될 경우 국가장학금을 포함한 등록금 범위 내 장학으로 지급합니다.
- 차. 자세한 내용 및 기타 사항은 본교 장학규정을 준용합니다.

[기타]

구분		선발 기준	지급 내용 및 유의사항
장학 명칭	대상/모집단위		
밝은사회장학 ROTC	학군사관 후보생	- 학군단 장학심의에 의해, 학년별 평가기준에 따라 총점순으로 선발	- 연 3,000만원 이내에서 개인별 차등지급 - 한 학기 단위로 장학심의 개최 - 학군단 장학심의 의해, 학년별 평가기준에 따라 지급
ROTC 기금장학		- 학군단 장학심의에 의해, 학년별 평가기준에 따라 총점순으로 선발	- (서울) 연 200만원 이내 개인별 차등지급 - (국제) 연 440만원 이내 개인별 차등지급 - 한 학기 단위로 장학심의 개최 - 학군단 장학심의 의해, 학년별 평가기준에 따라 지급

※ ROTC 장학 문의 : 서울캠퍼스 학군단(02-961-0085~6), 국제캠퍼스 학군단(031-201-3270~2)

2. 기숙사 안내

가. 서울캠퍼스

1) 개요

- 서울캠퍼스 기숙사는 '생활관'이라고 하며 세화원기숙사와 행복기숙사가 있습니다. 생활관은 학생들의 보금자리로 열심히 공부하고 편안하게 쉬는 공간이기도 하지만 다양한 친구들과 교류할 수 있는 공간이기도 합니다. 각 숙실은 주로 2인 1실로 각 실별 샤워실 및 화장실, 냉장고 등의 생활공간을 갖추고 있습니다.

2) 기숙사 편의시설 (상세 내용은 생활관 홈페이지 참조)

- 면학실, 세미나실, 휴게실, 세탁실, 체력단련실, 편의점(매점), 카페, 은행(ATM) 등을 보유하고 있습니다.
- 유선 및 무선(wifi) 인터넷 지원

3) 선발방법

- 신입생의 경우, 행복기숙사에서만 입사 선발을 합니다.
- 신입생 입사모집기간에 행복기숙사 홈페이지에서 반드시 입사신청 및 서류제출까지 해야 합니다.
- 선발방법 : 행복기숙사 홈페이지 모집공지 확인
- 신청방법 : 행복기숙사 홈페이지(<https://happydorm.khu.ac.kr>) 메인화면 [입사신청] 메뉴에서 신청(홈페이지에서만 신청가능) 시, 필요서류 홈페이지에 업로드
- 서울캠퍼스 행복기숙사 신입생 입사자는 합격자 중에서 친권자 주소지를 기준으로 선발합니다.
- 자세한 신청 방법은 합격자 발표 시 '합격자 유의사항' 및 '기숙사 홈페이지'를 참고하기 바랍니다.
- 세화원 홈페이지 <https://sewhahall.khu.ac.kr>, 행복기숙사 홈페이지 <https://happydorm.khu.ac.kr>

4) 문의처 : 세화원 ☎ 02)961-9476, 행복기숙사 ☎ 02)961-0376

나. 국제캠퍼스

1) 개요

- 국제캠퍼스 생활관(기숙사)은 제2기숙사와 우정원 기숙사가 있으며, 신입생은 제2기숙사에만 입사 가능합니다.
- 제2기숙사는 2,100여명의 규모로 신입생은 60% 이상 수용하며, 학생들이 편안하게 생활할 수 있도록 운영하고 있습니다.
 - 생활관 장학 지급 (소득분위 고려, 전체 입사자의 5% 이상 혜택)
 - 다양한 생활관 문화행사 운영
 - 사감, 조교, 생활멘토(학생) 등 함께 거주하며 상담 및 교류를 통해 불편사항 해결 및 고민상담 지원
 - 동창, 친구, 지인 등 룸메이트 매칭 제도 운영

2) 기숙사 편의시설 안내 (※ 상세 내용은 우정원 및 제2기숙사 홈페이지 참조)

- 제2기숙사 : 라운지, 독서실, 세탁실, 무인복사기, 학생식당, 택배보관실, 편의점, 카페, 잡화점 등
- 우정원 : 휴게실, 세미나실(독서실), 세탁실, 푸드코트, 편의점, 카페, 은행, 우체국, 건강센터 등

3) 제2기숙사 선발안내

- 신입생은 제2기숙사만 신청가능하며, 제2기숙사 홈페이지에서 직접 입사신청을 해야합니다.
- 선발방법 : 입사신청자가 전원 선발되는 것은 아니며 통학거리 등을 고려하여 선발합니다(보호자 주소지 기준)
- 자세한 신청 방법은 합격자 발표 시 '합격자 유의사항' 및 '기숙사 홈페이지'를 참고하기 바랍니다.
- 제2기숙사 홈페이지 : <https://dorm2.khu.ac.kr>

4) 문의처 : 제2기숙사 ☎ 031-201-3638, 070-7877-8010 ✉ dorm2@khu.ac.kr

3. 기타 사항

- 신입생은 본교 학사운영 규정에 의한 경우를 제외하고는 입학한 당해 학기에는 휴학할 수 없습니다.
- 학생부종합(네오르네상스전형), 학생부종합(기회균형전형 I)의 조리&푸드디자인학과는 입학 후 전과(부)할 수 없습니다.
- 학생부교과(기회균형전형 I-특성화고 등을 졸업한 재직자)은 입학 후 전과(부)할 수 없습니다.
- 실기우수자전형(체육) 분야 합격자는 입학 후 전과(부)할 수 없습니다.
- 스포츠지도학과는 입학 후 전과(부)할 수 없습니다.
- 2027년 고등학교 졸업예정자의 경우, 당해 연도에 졸업하지 못하면 합격이 취소됩니다.
- 본교 원서접수 시 모든 전형 지원자는 학교폭력 사실 유무를 확인·서약해야 하며, 학교폭력 조치 상황이 있다고 서약한 경우는 학교 생활기록부를 제출받아 확인할 예정입니다. 또한 모든 최종등록자에 한하여 학교생활기록부 사후 검증을 실시할 예정입니다. 확인 서약 및 제출 서류의 허위 사실 확인될 시에는 입학 전·후를 막론하고 본교 위원회 심의를 거쳐 전형에서 제외하거나, 합격 또는 입학의 취소를 하니 유의 바랍니다.
- 제출서류 심사결과 지원자격 부적격 등의 결격사유가 확인될 경우 전형에서 제외하며 전형료를 환불하지 않으므로 지원 시 신중을 기해야 합니다.
- 입학전형 중 각종 부정행위자는 불합격 처리하며, 합격자 중 성적 허위 기재, 위·변조 등 부정한 방법으로 합격 또는 입학한 사실이 확인될 경우, 입학 전후에 상관없이 합격 또는 입학을 취소합니다.
- 입학 이후 등록금을 납부한 학기가 종료되지 않은 상황에서, 자퇴 등의 사유로 등록금 환불을 원할 경우에는 본교 '등록금의 반환' 기준에 따라 처리합니다. 단, 입학이 허가된 학생으로서 학력사항 또는 입학관련 서류의 기재사항이 위·변조 또는 허위로 밝혀져 입학이 취소된 경우 납입된 등록금은 반환하지 않습니다.
- 합격자에 한해 제출된 모든 서류는 발급기관 및 본인을 통하여 사실 여부를 조회합니다.
- 기타 사항은 2027학년도 '대학입학전형 기본계획'에 의거하여 처리하며 입학 후 제반사항은 본교의 학칙에 따릅니다.

※ 본 수시모집 요강의 최종 확정본은 원서접수 이전에 본교 입학처 홈페이지(iphak.khu.ac.kr)에서 확인하기 바랍니다.

※ 기타 입학에 관한 자세한 사항은 경희대학교 서울캠퍼스 및 국제캠퍼스 입학처(☎1544-2828)로 문의하기 바랍니다.



경희대학교 KYUNG HEE UNIVERSITY

서울캠퍼스 입학처

Web iphak.khu.ac.kr
Tel 1544-2828
Fax 02-961-0049
E-mail khsa0035@khu.ac.kr
Address 02447 서울특별시 동대문구 경희대로 26(회기동)

국제캠퍼스 입학처

Web iphak.khu.ac.kr
Tel 1544-2828
Fax 031-204-8105
E-mail iphak@khu.ac.kr
Address 17104 경기도 용인시 기흥구 덕영대로 1732(서천동)

